



ปวงข้าพระพุทธเจ้า ขอหม่อมเกล้าหม่อมกระหม่อม
สำนึกในพระมหากรุณาธิคุณหาที่สุดมิได้



รายงานประจำปี 2559

สภานออมทรัพย์ครุฑราชสีมา จำกัด

วันอาทิตย์ที่ 15 มกราคม พ.ศ. 2560

ณ ห้องประชุมสภานออมทรัพย์ครุฑราชสีมา จำกัด



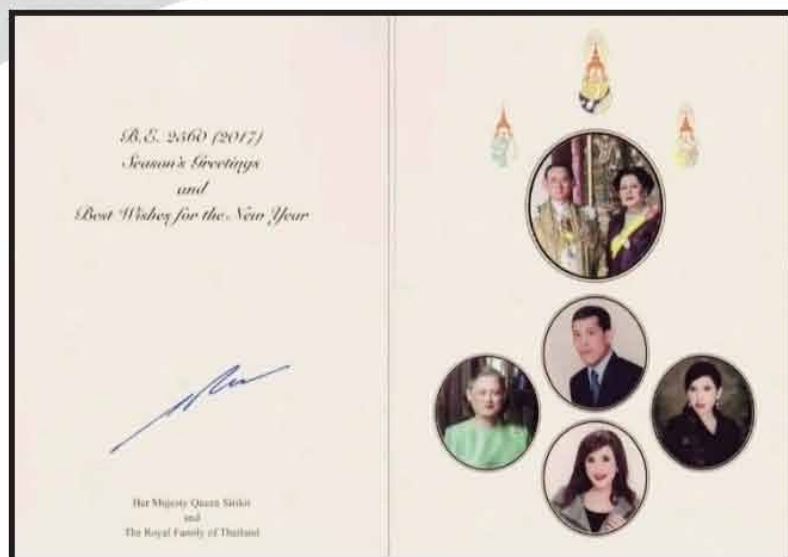

ประชาชนชาวไทยทั้งหลาย

บัดนี้ ถึงวาระจะขึ้นปีใหม่ ข้าพเจ้าขอส่งความปรารถนาดีเพื่ออำนวยการแต่ท่านทั้งหลายทั่วกัน และขอขอบใจท่านเป็นอย่างมาก ที่มีไมตรีจิตสนับสนุนข้าพเจ้าในภารกิจทุกอย่างเสมอมา

ในปีที่แล้ว บ้านเมืองของเรามีเหตุการณ์สำคัญเกิดขึ้นคือ พระบาทสมเด็จพระปรมินทรมหาภูมิพลอดุลยเดชฯ บรมนาถบพิตร เสด็จสวรรคต เมื่อเดือนตุลาคม กล่าวได้ว่านำความโศกเศร้าอาดูร และนับเป็นความสูญเสียครั้งยิ่งใหญ่ของชาวไทยทั้งประเทศ ข้าพเจ้ารู้สึกตื่นตัวและประทับใจที่ได้เห็นประชาชนทุกเพศ ทุกวัย ถ้วนหน้า มีจิตจงรักภักดี และซาบซึ้งในพระมหากรุณาธิคุณ พรั่งพร้อมกันมาถวายสักการะพระบรมศพอย่างต่อเนื่อง

ขอขอบใจทุกท่านที่ร่วมมือ ร่วมใจ ช่วยงานพระบรมศพอย่างพร้อมเพรียง ทำให้ทุกสิ่ง ทุกอย่าง เป็นไปด้วยความเรียบร้อย ข้อที่น่าจะเป็นเครื่องยืนยันได้ว่า คนไทยนั้นมีจิตใจดี มีความกตัญญูกตเวที มีความเอื้ออารีต่อกัน มีความรักชาติ รักแผ่นดิน เป็นคุณสมบัตินับประจําชาติ และมีความรู้ ความสามารถ ไม่แพ้ชนชาติอื่นใด ดังนั้น ไม่ว่าจะมียุทธศาสตร์ปัญหา หรือเหตุไม่ปรกติใดๆ เกิดขึ้นในบ้านเมืองของเรา ก็เชื่อได้ว่า ถ้าเราจะร่วมกัน คิดอ่าน และช่วยกันปฏิบัติแก้ไข ทุกสิ่งทุกอย่าง จะสามารถคลี่คลายลุล่วงไปได้ด้วยดีอย่างแน่นอน

ในปีใหม่นี้ ขอให้ชาวไทยทุกคนตั้งใจให้แน่วแน่ที่จะรักษาคุณสมบัตินี้ให้เหนียวแน่น และทำความคิด จิตใจ ให้แจ่มใส ด้วยปัญญาที่กระจ่าง พิจารณาทุกสิ่งที่เกิดขึ้นตามความเป็นจริง โดยปราศจากอคติ ให้มีความมุ่งมั่น มีกำลังใจ ในอันที่จะร่วมกันปฏิบัติสรรพกิจน้อยใหญ่ในภาระหน้าที่ ตามแนวพระบรมราโชบาย ที่พระบาทสมเด็จพระปรมินทรมหาภูมิพลอดุลยเดชฯ บรมนาถบพิตร ได้พระราชทานไว้ ให้งานทุกอย่างสำเร็จผล เป็นความดี ความเจริญ ทั้งแก่ตนเอง แก่ส่วนรวม และประเทศชาติ เป็นการรำลึกถึงพระมหากรุณาธิคุณ

ในการนี้ ข้าพเจ้าขอปฏิบัติหน้าที่ร่วมกับประชาชนชาวไทยโดยเต็มกำลังความสามารถ เพื่อสืบสานพระราชปณิธานเช่นกัน

ขออานุภาพแห่งคุณพระศรีรัตนตรัยและสิ่งศักดิ์สิทธิ์อันเป็นที่เคารพเลื่อมใสของชาวไทย อีกทั้งพระบารมีแห่งสมเด็จพระมหากษัตริย์ไทยในอดีต มีพระบาทสมเด็จพระปรมินทรมหาภูมิพลอดุลยเดชฯ บรมนาถบพิตร เป็นอาทิ จงคุ้มครอง รักษาท่านทุกคน ให้ปราศจากทุกข์ ปราศจากภัย ให้มีความสุขกาย สุขใจ และประสบแต่สิ่งที่พึงปรารถนาตลอดศกหน้านี้ โดยทั่วกัน

พระราชดำรัส สมเด็จพระเจ้าอยู่หัวมหาวชิราลงกรณ บดินทรเทพยวรางกูร
พระราชทานแก่ปวงชนชาวไทย เนื่องในวโรกาสขึ้นปีใหม่ พุทธศักราช 2560
เมื่อวันเสาร์ที่ 31 ธันวาคม พ.ศ.2559



“ สหกรณ์ เป็นวิธีการจัดการรูปหนึ่ง ซึ่งบุคคลหลายคนรวมกัน
โดยความสมัครใจของตนเอง ในฐานะที่เป็นมนุษย์
โดยมีสิทธิเสมอหน้ากันหมดเพื่อบำรุงตัวเองให้เกิดความจำเป็นในทางทรัพย์สิน ”

พระดำรัส พระราชวรวงศ์เธอ กรมหมื่นพิทยาลงกรณ์
พระบิดาแห่งการสหกรณ์ไทย

สารจากประธานกรรมการ นายกอง วิริยะจารุ



พี่น้องสมาชิกสหกรณ์ฯ ที่เคารพทุกท่าน

ในรอบปีที่ผ่านมา สมาชิกสหกรณ์ออมทรัพย์ครูนครราชสีมา จำกัด ได้พบกับความโศกเศร้า ความเสียใจ และความทุกข์อันยิ่งใหญ่ สืบเนื่องมาจากพระบาทสมเด็จพระปรมินทรมหาภูมิพลอดุลยเดช มหิตลาธิเบศรรามาธิบดี จักรีนฤพดินทร สยามินทราธิราช บรมนาถบพิตร เสด็จสวรรคต คณะกรรมการดำเนินการสหกรณ์ฯ ได้น้อมนำพระราชดำรัสของท่าน มาเป็นแนวทางในชีวิตประจำวัน และแก้ไขปัญหาการงาน ทั้งส่วนตัว และ สหกรณ์ฯ ได้สำเร็จลุล่วงด้วยดีมาโดยตลอด จึงขอเชิญชวนสมาชิกสหกรณ์ฯ ทุกท่าน ทำความดีเพื่อถวายเป็นพระราชกุศล ต่อองค์ในหลวงรัชกาลที่ 9 ของเราตลอดไป

สหกรณ์ฯ ดำเนินธุรกิจในปี 2559 โดยยึดหลักช่วยเหลือสมาชิก ด้วยวิธีการบรรเทาความเดือดร้อนทางเศรษฐกิจ โดยการลดดอกเบี้ยเงินกู้ลงจาก ร้อยละ 6.75 ต่อปี เหลือ 6.00 ต่อปี และเปิดโอกาสให้สมาชิกที่มีเงินคงเหลือรายเดือนนำเงินในรูปแบบต่างๆ เช่น การรวมหนี้ภายในสหกรณ์ฯ และรวมหนี้ภายนอกสหกรณ์ฯ เป็นต้น มีผลทำให้สมาชิกมีเงินคงเหลือรายเดือนเพิ่มมากขึ้น และจากการที่สหกรณ์ฯ ลดดอกเบี้ยให้กับสมาชิก ทำให้รายได้สหกรณ์ฯ ลดลง เดือนละประมาณ 18 ล้านบาท หรือประมาณปีละ 216 ล้านบาท คณะกรรมการดำเนินการ จึงต้องใช้นโยบายประหยัดค่าใช้จ่ายให้มากที่สุด เพื่อชดเชยรายได้ที่ขาดหายไป และสุดท้าย เพื่อสมาชิกสหกรณ์ฯ จะได้รับเงินปันผล - เฉลี่ยคืน ตลอดจนสวัสดิการต่างๆ ในอัตราที่เท่าเดิม หรือใกล้เคียงกับปีที่ผ่านมา มากที่สุด

ในศุภวารดิถีขึ้นปีใหม่ ผมขออาราธนา คุณพระศรีรัตนตรัย และสิ่งศักดิ์สิทธิ์ทั้งหลาย อีกทั้งบารมีของท่านคุณย่าโม อันเป็นที่เคารพของพี่น้องชาวโคราช โปรดดลบันดาลให้สมาชิกทุกท่าน พร้อมครอบครัวจงมีความสุขสวัสดิ์ ด้วยจตุรพิธพรชัยทุกประการ

(นายทอง วิริยะจารุ)

ประธานกรรมการ

สหกรณ์ออมทรัพย์ครูนครราชสีมา จำกัด

คณะกรรมการดำเนินการ

สหกรณ์ออมทรัพย์ครูนครราชสีมา จำกัด ชุดที่ 59



นายทอง วิริยะจารุ
ประธานกรรมการ



นายสมศักดิ์ จักสาร
รองประธานกรรมการ



ดร.ปริญญญา ประจง
รองประธานกรรมการ



นางอรทัย พยัคฆ์มะเริง
กรรมการและเหรัญญิก



นายสมโภชน์ ฉ่ำธงชัย
กรรมการ



นายสุรชัย แอ้มกาญจนวัฒน์
กรรมการ



นายองอาจ เลิศประไพสกุล
กรรมการ



นายศรีชาติ อ่อนโคกสูง
กรรมการ



นายบุญโฮม พิมพ์ภักดี
กรรมการ



นายบุญธรรม เดชบุญ
กรรมการ



นายเกษม มารครบุรี
กรรมการ



น.ส.ประมวล แทนขุนทด
กรรมการ



นายพงษ์พันธ์ มาแสวง
กรรมการ



นายวีระ โรจน์หิรัญ
กรรมการและเลขานุการ

คณะกรรมการอำนวยการ

สหกรณ์ออมทรัพย์ครูนครราชสีมา จำกัด ชุดที่ 59



นายทอง วิริยะจารุ
ประธานกรรมการ



นายสมศักดิ์ จักสาร
รองประธานกรรมการ



ดร.ปริญญา ประจง
รองประธานกรรมการ



นางอรทัย พยัคฆ์มะเริง
กรรมการและเหรัญญิก



นายวีระ โรจน์หิรัญ
กรรมการและเลขานุการ



นายสมโภชน์ จำรัสชัย
ประธานคณะอนุกรรมการ
ฝ่ายระเบียบฯ



นายสุรชัย แยมกาญจน์วัฒน์
ประธานคณะอนุกรรมการ
ฝ่ายวิชาการฯ



นายบุญธรรม เดชบุญ
กรรมการ
และเลขานุการฝ่ายระเบียบฯ



นายเกษม มารครบุรี
กรรมการ
และเลขานุการฝ่ายวิชาการฯ

คณะกรรมการฝ่ายระเบียบ กฎหมาย ติดตาม และประเมินผล

สหกรณ์ออมทรัพย์ครูนครราชสีมา จำกัด ชุดที่ 59



นายสมโภชน์ จำรัสชัย
ประธานคณะกรรมการ
ฝ่ายระเบียบฯ



นายองอาจ เลิศประไพสกุล
กรรมการฝ่ายระเบียบฯ



นายพงษ์พันธ์ มาเสวง
กรรมการฝ่ายระเบียบฯ



นายบุญธรรม พิมพ์ภักดี
กรรมการฝ่ายระเบียบฯ



นายบุญธรรม เดชบุญ
กรรมการ
และเลขานุการฝ่ายระเบียบฯ

คณะกรรมการฝ่ายวิชาการ และประชาสัมพันธ์

สหกรณ์ออมทรัพย์ครูนครราชสีมา จำกัด ชุดที่ 59



นายสุรชัย แยมกาญจนวัฒน์
ประธานคณะกรรมการ
ฝ่ายวิชาการฯ



นายศรีชาติ อ่อนโคกสูง
กรรมการฝ่ายวิชาการฯ



น.ส.ประมวล แทนขุนทด
กรรมการฝ่ายวิชาการฯ



นายเกษม มารคบุรี
กรรมการ
และเลขานุการฝ่ายวิชาการฯ

คณะกรรมการที่ปรึกษาภคิตติมศักดิ์
สหกรณ์ออมทรัพย์ครูนครราชสีมา จำกัด



นายปฐมฤกษ์ มณีเนตร

อดีตผู้อำนวยการสำนักงานเขตพื้นที่การศึกษาประถมศึกษานครราชสีมา เขต 1
 ประธานกรรมการที่ปรึกษาภคิตติมศักดิ์



นายไพศาล วุฒิลาภานนท์
 ผอ.สพป.นม. เขต 1
 กรรมการที่ปรึกษาภคิตติมศักดิ์



นายวิชา มานะดี
 ผอ.สพป.นม. เขต 2
 กรรมการที่ปรึกษาภคิตติมศักดิ์



นายสุเทพ พวงเกาะ
 รอง ผอ.สพป.นม. เขต 3
 รักษาราชการแทน ผอ.สพป.นม. เขต 3
 กรรมการที่ปรึกษาภคิตติมศักดิ์



นายพิชิตฐ์ ชดกั้ง
 ผอ.สพป.นม. เขต 4
 กรรมการที่ปรึกษาภคิตติมศักดิ์



นายจัตพร บุญระดม
 ผอ.สพป.นม. เขต 5
 กรรมการที่ปรึกษาภคิตติมศักดิ์



นายสนอง สุตสะอาด
 ผอ.สพป.นม. เขต 6
 กรรมการที่ปรึกษาภคิตติมศักดิ์



นายพิรพงษ์ สุรเสน
 ผอ.สพป.นม. เขต 7
 กรรมการที่ปรึกษาภคิตติมศักดิ์



นายกิตติ บุญเชิด
 ผอ.สพม. เขต 31
 กรรมการที่ปรึกษาภคิตติมศักดิ์



นายคัทย์ศรณ์ กิรติวารการ
 ผอ.สำนักการศึกษา
 เทศบาลนครนครราชสีมา
 กรรมการที่ปรึกษาภคิตติมศักดิ์



นายวุฒิพล ฉนำกลาง
 ผอ.สภสค.นม.
 กรรมการที่ปรึกษาภคิตติมศักดิ์



น.ส.สริตา กันตยาสกุล
 ผอ.กองคลัง อบจ.นม.
 กรรมการที่ปรึกษาภคิตติมศักดิ์



นายออน กาจกระโทก
 ผู้แทนครู ใน ก.ค.ศ.
 กรรมการที่ปรึกษาภคิตติมศักดิ์

คณะกรรมการที่ปรึกษา

สหกรณ์ออมทรัพย์นครราชสีมา จำกัด



ดร.พจน์ เจริญสันเทียะ
ประธานกรรมการที่ปรึกษา

คณะกรรมการที่ปรึกษา

สหกรณ์ออมทรัพย์นครราชสีมา จำกัด

ที่	ชื่อ - นามสกุล	ตำแหน่ง	สังกัด
1	ดร.พจน์ เจริญสันเทียะ	ข้าราชการบำนาญ	สพป.นม. เขต 5
2	นางกนกภรณ์ ยมะคุปต์	ผอ.กลุ่มบริหารงานการเงินและสินทรัพย์	สพป.นม. เขต 1
3	นางสินีนาก คำแก้ว	เจ้าพนักงานการเงินและบัญชีชำนาญการ	สพป.นม. เขต 1
4	นายประกิจ พุ่มพุกษ์	รอง ผอ.สพป.นม. เขต 2	สพป.นม. เขต 2
5	น.ส.ทองใบ แก้วมีศรี	นักวิชาการการเงินและบัญชีชำนาญการ	สพป.นม. เขต 2
6	นางนาตยา ชัยดิเรก	ผอ.กลุ่มบริหารงานการเงินและสินทรัพย์	สพป.นม. เขต 3
7	นางดาวเรือง กิตติศักดิ์ชัย	เจ้าพนักงานการเงินและบัญชีชำนาญการ	สพป.นม. เขต 3
8	น.ส.ละมุล เครือบสูงเนิน	รอง ผอ.สพป.นม. เขต 4	สพป.นม. เขต 4
9	นางประภา ตัณฑติลภ	นักวิชาการการเงินและบัญชีชำนาญการ	สพป.นม. เขต 4
10	นางเรณู วัตโต	ผอ.กลุ่มบริหารงานการเงินและสินทรัพย์	สพป.นม. เขต 5
11	นายชัยณรงค์ แสงคำ	รอง ผอ.สพป.นม. เขต 6	สพป.นม. เขต 6
12	น.ส.จันทร์สุดา ศรีนุชศาสตร์	เจ้าหน้าที่การเงิน	สพป.นม. เขต 6
13	นางละมัย ทองสุขอ้อม	ผอ.กลุ่มบริหารงานการเงินและสินทรัพย์	สพป.นม. เขต 7
14	น.ส.แสงเดือน เขตนอก	เจ้าหน้าที่การเงิน	สพป.นม. เขต 7
15	นางอุทัยวรรณ มิตรเจริญชัย	ผอ.กลุ่มบริหารงานการเงินและสินทรัพย์	สพม. เขต 31

คณะผู้ตรวจสอบกิจการ

สหกรณ์ออมทรัพย์นครราชสีมา จำกัด



นายวุฒิพล ฌนำกลาง
ประธานผู้ตรวจสอบกิจการ



นายบัญญัติ กิจชวลิต
รองประธานผู้ตรวจสอบกิจการ



นายสุรเชตุ สมบัติสิน
ผู้ตรวจสอบกิจการ



นายพงษ์ศักดิ์ กูลพิมาย
ผู้ตรวจสอบกิจการและเลขานุการ



นายเฉลิมยศ พุทธา
ผู้ตรวจสอบกิจการและผู้ช่วยเลขานุการ

ผู้แทนกรมส่งเสริมสหกรณ์ และผู้แทนกรมตรวจบัญชีสหกรณ์



นายอมรศักดิ์ พันธุ์รักษ์
สหกรณ์จังหวัดนครราชสีมา



นายบุญเลิศ ใจดี
หัวหน้าสำนักงานตรวจบัญชีสหกรณ์นครราชสีมา

ผู้สอบบัญชีรับอนุญาต



นายสิริวิชญ์ ไพศาลตร์
ผู้สอบบัญชีรับอนุญาต

คณะเจ้าหน้าที่

สหกรณ์ออมทรัพย์ครูนครราชสีมา จำกัด



นายยงยุทธี บัวทองมุด
ผู้จัดการ



นางพนอจิตร สุขสูงเนิน
รองผู้จัดการ



นางอารีย์ อางจะบก
ผู้ช่วยผู้จัดการ



นางดวงพร ช้างทอง
ผู้ช่วยผู้จัดการ

ฝ่ายบัญชี



น.ส.หทัยนุช จิรภาสกุล
หัวหน้าฝ่าย



นางปริยากร วาสนายน
ผู้ช่วยหัวหน้าฝ่าย



น.ส.สุวารี สุทธิพันธ์
เจ้าหน้าที่

ฝ่ายทะเบียนหุ้นและหนี้



น.ส.นงลักษณ์ สุวิทย์ศักดิ์
หัวหน้าฝ่าย



น.ส.วิภาวดี บุญสุวรรณ
ผู้ช่วยหัวหน้าฝ่าย



นางนพลักษณ์ ทรงภูมิ
เจ้าหน้าที่



นางสิริญาพัชร จรัสวีรวงษ์
เจ้าหน้าที่



นางจินตนา โพธิ์สอน
เจ้าหน้าที่



น.ส.ทิพวัลย์ พูนวัฒนานุกูล
เจ้าหน้าที่



น.ส.นันทกต เข้มปัญญา
เจ้าหน้าที่



น.ส.อนันตญาณ์ พิฐุชญาน์พร
เจ้าหน้าที่

ฝ่ายการเงิน



นางจุฑารัตน์ แก้วชาติ
หัวหน้าฝ่าย



น.ส.นาฏสุดา วงษา
ผู้ช่วยหัวหน้าฝ่าย



น.ส.จุฑามาศ จิตต์กระโทก
เจ้าหน้าที่



น.ส.ลลิตา ดวงสูงเนิน
เจ้าหน้าที่



นายครองศักดิ์ สันฉิมพลี
เจ้าหน้าที่

ฝ่ายเงินฝาก



นางจิตรอารี อินทรพงษ์สกุล
หัวหน้าฝ่าย



น.ส.ชวัลลักษณ์ อุปากุล
เจ้าหน้าที่

ฝ่ายบริหารสำนักงาน



นางวันทนีย์ ก้อนเชื้อรัตน์
หัวหน้าฝ่าย



นายวิรัตน์ กล้ากลาง
ผู้ช่วยหัวหน้าฝ่าย



นางสุภาพร หอมจะบก
เจ้าหน้าที่



นางอารีญา ระบำโพธิ์
เจ้าหน้าที่



นายสมรัฐ วีระพันธ์
เจ้าหน้าที่

ฝ่ายประมวลผล



น.ส.รัศมีลภัส ไมล์ขุนทด
โปรแกรมเมอร์
รักษาการแทนหัวหน้าฝ่าย



นายพงษ์สิฏฐ์ ฉายพิมาย
โปรแกรมเมอร์



นายเพ็ชรอนันต์ สุขสูงเนิน
เจ้าหน้าที่

ฝ่ายสินเชื่อ



นางวิภาพร เรืองฤทธิ์
หัวหน้าฝ่าย



น.ส.สุจิรา ปุณณดาบุญฤทธิ์
ผู้ช่วยหัวหน้าฝ่าย



น.ส.ลिरาธร อาจจะบก
เจ้าหน้าที่



น.ส.อภิญญา แยมกัญจนวัฒน์
เจ้าหน้าที่

ฝ่ายวิเคราะห์สินเชื่อ



นางนนทียา คุณธนพิชชา
หัวหน้าฝ่าย



น.ส.ศิริรัตน์ ศรีมะเร็ง
ผู้ช่วยหัวหน้าฝ่าย



นายราเมศร์ ระบำโพธิ์
เจ้าหน้าที่



นางกานดา กำลังฤทธิ์
เจ้าหน้าที่

ฝ่ายกฎหมาย และดำเนินคดี



นางวันวิสาข์ สิงห์ชัย
หัวหน้าฝ่าย



นางสุจินดา บรรเทิงกุล
ผู้ช่วยหัวหน้าฝ่าย



นายฤทธิรงค์ ขำหินตั้ง
นิติกร



นายอิทธิพรพงศ์ สมบัติสวัสดิ์
นิติกร

ฝ่ายติดตามหนี้



นางศศนันท์ ชันโคกสูง
หัวหน้าฝ่าย



นายพิเชษฐ์ ปัญญาวงศ์รักษา
ผู้ช่วยหัวหน้าฝ่าย



นางปวงณา ิธัญสนธิ
เจ้าหน้าที่



นายชาติรุจน์ ชอบพิมาย
เจ้าหน้าที่



นายจารุภัทร โรจน์ศิริณ
เจ้าหน้าที่

ฝ่ายสวัสดิการ



นางสุทธดา กาญจนฤทธากรณ์
หัวหน้าฝ่าย



น.ส.มณีนันท์ อริยจิรวุฒิ
ผู้ช่วยหัวหน้าฝ่าย



นายพุมิเมธ โชครัชตะอนันต์
เจ้าหน้าที่

ฝ่ายอำนวยการ



นางอนงค์ วิจิตรแก้ว
หัวหน้าฝ่าย



นางปริยัвра สมิต
ผู้ช่วยหัวหน้าฝ่าย

ฝ่ายพิชิตเอกสารและอาคารสถานที่



น.ส.สุภาพร เจียดสระน้อย
หัวหน้าฝ่าย



นายสังคม สิงห์ชัย
ผู้ช่วยหัวหน้าฝ่าย



นายสุกเกษม แทนเกษม
ช่างเทคนิคคอมพิวเตอร์



นายกนกษ์ชาย ชาญยุทธ
พนักงานขับรถ



นางฐานิศร ปิยโพธิกุล
แม่บ้าน



นางดาวใจ แก้วไสยะ
แม่บ้าน



นางสมมาติ ใจสูง
แม่บ้าน



นางนงนุช คุ่มกัน
แม่บ้าน



นายรัตนศักดิ์ ชินโพคลัง
นักการภารโรง



นายวิระ ใจสูง
นักการภารโรง



นายณรงค์ฤทธิ์ เทิกขุนทด
นักการภารโรง



นายวชิระ ส่าวทรัพย์
พนักงานรักษาความปลอดภัย



นายศักดิ์ดา ตอมพุฒชา
พนักงานรักษาความปลอดภัย

เจ้าหน้าที่ประจำสำนักงานเขตพื้นที่



นางปิยทิพย์ อัจหาญ
เจ้าหน้าที่ประจำสำนักงานสาขา
สพป.นม. เขต 2



นางธนิษภัทร์ ศรีหมื่นไวย
เจ้าหน้าที่ประจำสำนักงานสาขา
สพป.นม. เขต 3



น.ส.สุธารัตน์ มากด่านกลาง
เจ้าหน้าที่ประจำสำนักงานสาขา
สพป.นม. เขต 4



น.ส.เปรมปรีดา ผดุงสุขดำรง
เจ้าหน้าที่ประจำสำนักงานสาขา
สพป.นม. เขต 5



นางสาวสิริพรรณ แสงทองเขียว
เจ้าหน้าที่ประจำสำนักงานสาขา
สพป.นม. เขต 6



น.ส.อรทัย ท่าเลิศ
เจ้าหน้าที่ประจำสำนักงานสาขา
สพป.นม. เขต 7

โครงสร้างสหกรณ์ออมทรัพย์ครูนครราชสีมา จำกัด

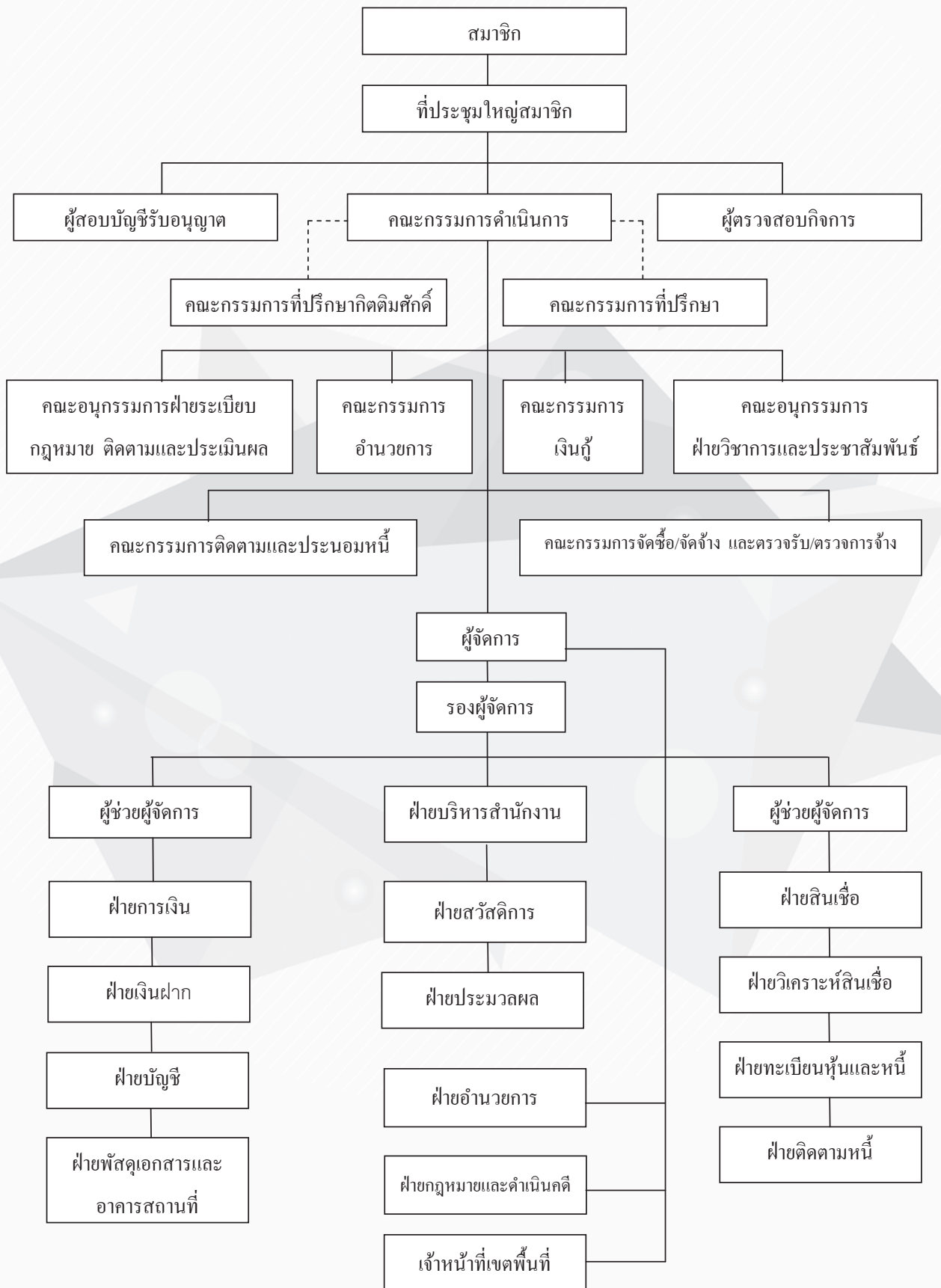



สหกรณ์ออมทรัพย์ครูนครราชสีมา จำกัด

669 หมู่ที่ 5 ถนนราชสีมา - ปักธงชัย ตำบลปรุใหญ่ อำเภอเมืองนครราชสีมา จังหวัดนครราชสีมา 30000
โทรศัพท์ : 044-278222 , 044-278333, 044-277037 โทรสาร : 044-277166 , 044-277158
E-mail : korattsc@hotmail.com Website : www.korattsc.com

ที่ สอ.นม.12/2560

6 มกราคม 2560

เรื่อง ขอเชิญเข้าร่วมประชุมใหญ่สามัญ ประจำปี 2559

เรียน ผู้แทนสมาชิกสหกรณ์ออมทรัพย์ครูนครราชสีมา จำกัด

สิ่งที่ส่งมาด้วย 1. ระเบียบวาระการประชุม จำนวน 1 ฉบับ
2. งบการเงินสหกรณ์ฯ ประจำปี 2559 จำนวน 1 ฉบับ

ด้วยสหกรณ์ออมทรัพย์ครูนครราชสีมา จำกัด ได้กำหนดให้มีการประชุมใหญ่สามัญ ประจำปี 2559 สำหรับปีทางบัญชีสิ้นสุดวันที่ 31 ธันวาคม พ.ศ. 2559 ตามความในข้อบังคับข้อ 54 และ ข้อ 56 โดยผู้แทนสมาชิก ในวันอาทิตย์ที่ 15 มกราคม พ.ศ. 2560 เวลา 09.00 น. ณ ห้องประชุมสหกรณ์ออมทรัพย์ครูนครราชสีมา จำกัด ถนนราชสีมา-ปักธงชัย ตำบลปรุใหญ่ อำเภอเมืองนครราชสีมา จังหวัดนครราชสีมา สหกรณ์ฯ กำหนดลงทะเบียนเข้าร่วมประชุม ตั้งแต่เวลา 08.30 น. โดยแสดงบัตรประจำตัวข้าราชการ หรือ บัตรประจำตัวประชาชน หรือบัตรอื่นใดที่มีรูปถ่าย ต่อเจ้าหน้าที่สหกรณ์ฯ เพื่อเข้าประชุมตามระเบียบวาระ การประชุมที่ส่งมาพร้อมหนังสือนี้

ในการนี้ สหกรณ์ฯ ขอเรียนเชิญผู้แทนสมาชิกทุกท่านเข้าร่วมประชุมตามกำหนด วัน เวลา และสถานที่ดังกล่าวข้างต้น

จึงเรียนมาเพื่อโปรดทราบ

ขอแสดงความนับถือ

(นายทอง วิริยะจารุ)

ประธานกรรมการ

สหกรณ์ออมทรัพย์ครูนครราชสีมา จำกัด

ฝ่ายบริหารสำนักงาน : ต่อ 1,124 และ 126

สมาชิกร่วมสร้าง สหกรณ์ร่วมสาน อุทิศร่วมกัน

สารบัญ

	หน้า
สารจากประธานกรรมการ	
หนังสือเชิญประชุม	
ระเบียบวาระการประชุมที่ 1	ประธานแจ้งที่ประชุมทราบ 23
ระเบียบวาระการประชุมที่ 2	รับทราบเรื่องสมาชิกเข้าใหม่และลาออกจากสหกรณ์ฯ ระหว่างปี 2559 24
ระเบียบวาระการประชุมที่ 3	รายงานผลการตรวจสอบกิจการสหกรณ์ฯ ประจำปี 2559 25
ระเบียบวาระการประชุมที่ 4	รายงานผลการดำเนินงานสหกรณ์ฯ ประจำปี 2559 29
ระเบียบวาระการประชุมที่ 5	พิจารณาอนุมัติงบประมาณฐานะการเงิน งบกำไรขาดทุน และงบกระแสเงินสด ประจำปี 2559 35
ระเบียบวาระการประชุมที่ 6	พิจารณาจัดสรรกำไรสุทธิ ประจำปี 2559 55
ระเบียบวาระการประชุมที่ 7	พิจารณาอนุมัติงบประมาณรายรับ - รายจ่าย ประจำปี 2560 57
ระเบียบวาระการประชุมที่ 8	พิจารณากำหนดวงเงินการกู้ยืมหรือการค้าประกัน ของสหกรณ์ฯ ประจำปี 2560 63
ระเบียบวาระการประชุมที่ 9	พิจารณาคัดเลือกผู้ตรวจสอบกิจการสหกรณ์ฯ ประจำปี 2560 64
ระเบียบวาระการประชุมที่ 10	พิจารณาคัดเลือกผู้สอบบัญชีภาคเอกชน และกำหนดค่าธรรมเนียม สอบบัญชี ประจำปี 2560 65
ระเบียบวาระการประชุมที่ 11	พิจารณาขออนุมัติเป็นหลักการโอนเงินค้ำจ่ายต่างๆ เข้าเป็นทุนสำรอง ของสหกรณ์ฯ 67
ระเบียบวาระการประชุมที่ 12	เรื่องอื่นๆ 103
ระเบียบวาระการประชุมที่ 13	รับทราบและรับรองรายงานการประชุมใหญ่สามัญ ประจำปี 2559 104
ภาคผนวก	105



วัตถุประสงค์

สหกรณ์มีวัตถุประสงค์เพื่อส่งเสริมฐานะทางเศรษฐกิจของสมาชิก โดยวิธีร่วมกันดำเนินธุรกิจ เพื่อประโยชน์ด้วยกันในข้อต่อไปนี้

1. ส่งเสริมให้สมาชิกออมทรัพย์ โดยช่วยให้สามารถสงวนส่วนแห่งรายได้ของตนไว้ในทางอันมั่นคง และได้รับประโยชน์ตามสมควร
2. ส่งเสริมการช่วยเหลือซึ่งกันและกัน และช่วยตนเองในหมู่สมาชิก
3. รับฝากเงินจากสมาชิกหรือสหกรณ์อื่น หรือสมาคมฌาปนกิจสงเคราะห์ ซึ่งมีสมาชิกของสมาคมนั้น ไม่น้อยกว่ากึ่งหนึ่งเป็นสมาชิกของสหกรณ์ผู้รับฝากเงิน ตามระเบียบที่ได้รับความเห็นชอบจากนายทะเบียนสหกรณ์
4. จัดหาทุนเพื่อกิจการตามวัตถุประสงค์
5. จัดให้มีเงินกู้สำหรับสมาชิกตามข้อกำหนดที่เหมาะสม
6. ให้สหกรณ์อื่นกู้ยืมเงิน
7. ซื้อหุ้นของธนาคารซึ่งมีวัตถุประสงค์เพื่อให้ความช่วยเหลือทางการเงินแก่สหกรณ์
8. ซื้อหุ้นหรือหุ้นกู้ของชุมนุมสหกรณ์
9. ซื้อหุ้นของสหกรณ์อื่น หรือของสถาบันซึ่งประกอบธุรกิจอันทำให้เกิดความสะดวก หรือส่งเสริมความเจริญแก่กิจการของสหกรณ์
10. ซื้อหลักทรัพย์รัฐบาล หรือรัฐวิสาหกิจ
11. ดำเนินการให้กู้ยืมเพื่อการเคหะ
12. จัดหาสวัสดิการให้แก่สมาชิกและครอบครัวเพื่อส่งเสริมความเจริญและความมั่นคงในชีวิต รวมทั้งเสริมรายได้แก่สมาชิกเพื่อประโยชน์ของสมาชิกตามสมควร
13. ดำเนินธุรกิจอื่นที่เกี่ยวกับการดำเนินงานของสหกรณ์ออมทรัพย์ เพื่อประโยชน์ของสมาชิก
14. ออกตั๋วสัญญาใช้เงินและตราสารการเงิน
15. ซื้อตั๋วสัญญาใช้เงินและตราสารการเงิน
16. ร่วมมือกับทางราชการ สันนิบาตสหกรณ์แห่งประเทศไทย ชุมชนสหกรณ์ และสหกรณ์อื่น เพื่อส่งเสริมและปรับปรุงกิจการของสหกรณ์
17. กระทำการต่าง ๆ ตามที่อนุญาตไว้ในกฎหมายว่าด้วยสหกรณ์ เพื่อให้เป็นไปตามวัตถุประสงค์ที่กล่าวข้างต้น ทั้งนี้ รวมถึงการถือกรรมสิทธิ์ หรือทรัพย์สินสิทธิครอบครอง ซื้อ แลกเปลี่ยน โอนหรือ รับโอน เช่าหรือให้เช่า เช่าซื้อหรือให้เช่าซื้อ จำนองหรือรับจำนอง จำนำหรือรับจำนำ ขายหรือจำหน่ายซึ่งทรัพย์สิน ตลอดจนดำเนินกิจการอื่นบรรดาที่เกี่ยวกับ หรือเนื่องในการจัดให้สำเร็จ ตามวัตถุประสงค์ด้วย
18. ดำเนินกิจการอย่างอื่นบรรดาที่เกี่ยวกับ หรือเนื่องในการจัดให้สำเร็จตามวัตถุประสงค์ของสหกรณ์

ระเบียบวาระการประชุมที่

1

ประธานแจ้งที่ประชุมทราบ

1.1 ประธาน กล่าวต้อนรับผู้แทนสมาชิกและเปิดประชุม

.....

.....

.....

.....

1.2 แนะนำผู้เข้าร่วมประชุม

1) คณะกรรมการดำเนินการชุดที่ 59

- | | | |
|---------------------|----------------|--------------------------|
| (1.1) นายทอง | วิริยะจารุ | ประธานกรรมการ |
| (1.2) นายสมศักดิ์ | จักสาร | รองประธานกรรมการ คนที่ 1 |
| (1.3) นายปริญญา | ประจง | รองประธานกรรมการ คนที่ 2 |
| (1.4) นายสมโภชน์ | ฉ่ำธงชัย | กรรมการ |
| (1.5) นายสุรชัย | แย้มกาญจนวัฒน์ | กรรมการ |
| (1.6) นายองอาจ | เลิศประไพสกุล | กรรมการ |
| (1.7) นายศรีชาติ | อ่อนโคกสูง | กรรมการ |
| (1.8) นายบุญโฮม | พิมพ์ภักดี | กรรมการ |
| (1.9) นายบุญธรรม | เดชบุญ | กรรมการ |
| (1.10) นายเกษม | มารครบุรี | กรรมการ |
| (1.11) นางสาวประมวล | แทนขุนทด | กรรมการ |
| (1.12) นายพงษ์พันธ์ | มาแสวง | กรรมการ |
| (1.13) นางอรทัย | พยัคฆ์มะเริง | กรรมการและเหรัญญิก |
| (1.14) นายวีระ | โรจน์หิรัญ | กรรมการและเลขานุการ |
- (2) ผู้แทนจากกรมส่งเสริมสหกรณ์.....ตำแหน่ง.....
- (3) ผู้แทนจากกรมตรวจบัญชีสหกรณ์.....ตำแหน่ง.....
- (4) คณะกรรมการที่ปรึกษากิตติมศักดิ์.....
- (5) ประธานกรรมการที่ปรึกษา ดร.พจน์ เจริญสันเทียะ
- (6) คณะผู้ตรวจสอบกิจการ
- (7) ผู้สอบบัญชีรับอนุญาต นายสิริวิชญ์ ไพศาสตร์

ระเบียบวาระการประชุมที่

2

รับทราบเรื่องสมาชิกเข้าใหม่ และลาออกจากสหกรณ์ฯ ระหว่างปี 2559

ในวันสิ้นปี 2559 สหกรณ์ออมทรัพย์ครูนครราชสีมา จำกัด มีสมาชิกทั้งสิ้น 25,560 คน จำนวนสมาชิกมีการเปลี่ยนแปลงระหว่างปี ดังนี้

รายการ	สมาชิกปกติ		สมาชิกสมทบ		รวมสมาชิก (คน)
	ชาย (คน)	หญิง (คน)	ชาย (คน)	หญิง (คน)	
สมาชิก ณ วันที่ 1 มกราคม 2559	8,867	14,019	574	1,162	24,622
บวก รับสมัครเข้าใหม่ระหว่างปี	450	787	101	149	1,487
หัก สมาชิกลาออกระหว่างปี	115	216	25	60	416
สมาชิกถึงแก่กรรมระหว่างปี	93	34	2	4	133
สมาชิกคงเหลือ ณ วันที่ 31 ธันวาคม 2559	9,109	14,556	648	1,247	25,560

จึงเรียนมาเพื่อที่ประชุมรับทราบ.....

ระเบียบวาระการประชุมที่

3

รายงานผลการตรวจสอบกิจการสหกรณ์ฯ ประจำปี 2559

เรียน ที่ประชุมใหญ่สามัญประจำปีสหกรณ์ออมทรัพย์ครูนครราชสีมา จำกัด

คณะผู้ตรวจสอบกิจการสหกรณ์ออมทรัพย์ครูนครราชสีมา จำกัด ซึ่งได้รับการเลือกตั้งจากที่ประชุมใหญ่สามัญประจำปี 2558 เมื่อวันที่ 17 มกราคม พ.ศ. 2559 ตามข้อบังคับสหกรณ์ออมทรัพย์ครูนครราชสีมา จำกัด ข้อ 73 จำนวน 5 คน และได้กำหนดหน้าที่การทำงาน ดังนี้

- | | |
|---------------------------|-------------------------------------|
| 1. นายวุฒิพล ฌนำกลาง | ประธานผู้ตรวจสอบกิจการ |
| 2. นายบัญญัติ กิจสวัสดิ์ | รองประธานผู้ตรวจสอบกิจการ |
| 3. นายสุรเชษฐ์ สมบัติสิน | ผู้ตรวจสอบกิจการ |
| 4. นายพงษ์ศักดิ์ กุลพิมาย | ผู้ตรวจสอบกิจการและเลขานุการ |
| 5. นายเฉลิมยศ พุทธา | ผู้ตรวจสอบกิจการและผู้ช่วยเลขานุการ |

ขอบข่ายการตรวจสอบ ผู้ตรวจสอบกิจการได้ทำการตรวจสอบตามอำนาจหน้าที่ ที่กำหนดไว้ในข้อบังคับคือ

1. ตรวจสอบกิจการ สอบทานและประเมินประสิทธิภาพ ระบบการควบคุมภายในของสหกรณ์ฯ ว่าเหมาะสมเพียงพอสําหรับการดำเนินงานและการบริหารอย่างมีประสิทธิภาพ เพื่อพิจารณากำหนดขอบเขตและวิธีปฏิบัติงานให้เหมาะสม
2. ตรวจสอบกิจการและประเมินประสิทธิภาพการปฏิบัติงานต่างๆ เช่น การให้กู้เงิน การรับฝากเงิน
3. ตรวจสอบการดูแล รักษาและการใช้ประโยชน์ทรัพย์สินของสหกรณ์ฯ ให้เป็นไปอย่างมีประสิทธิภาพและคุ้มค่า
4. ตรวจ ติดตามผล การบริหารงานของคณะกรรมการดำเนินการ เพื่อประกอบการพิจารณาเสนอปรับปรุงนโยบาย แผนงาน โครงการ ข้อบังคับ ระเบียบ รวมทั้งเสนอแก้ไขข้อบกพร่องที่พบในการบริหารจัดการ

รายงานการตรวจสอบ

1. รายงานการตรวจสอบกิจการประจำเดือนคณะผู้ตรวจสอบได้ทำการตรวจสอบกิจการเดือนละ 1 ครั้ง เป็นเวลา 12 เดือน และได้รายงานผลการตรวจสอบพร้อมข้อเสนอแนะ ข้อคิดเห็นให้คณะกรรมการดำเนินการทราบเป็นเอกสาร และเข้าที่ประชุมประจำเดือนทุกเดือน
2. รายงานการตรวจสอบกิจการกรณีเร่งด่วน เมื่อปรากฏชัดว่าเหตุอันอาจก่อให้เกิดความเสียหายต่อสหกรณ์ฯ หรือสมาชิก เพื่อให้สหกรณ์ฯ แก้ไขและปฏิบัติให้เป็นไปตามกฎหมาย ข้อบังคับ และระเบียบ มติที่ประชุมคำสั่งนายทะเบียนสหกรณ์ฯ
3. รายงานการตรวจสอบกิจการประจำปี เป็นการรายงานเป็นเอกสาร เพื่อเสนอต่อ ที่ประชุมสามัญประจำปี พร้อมข้อเสนอข้อเท็จจริง ข้อเสนอแนะ ความก้าวหน้า และปัญหาที่เกิดขึ้นในรอบปี

รายงานประจำปี 2559

1. รายงานการดำเนินการ

1.1 จำนวนสมาชิกในรอบเดือนธันวาคม 2559

ตารางสรุปจำนวนสมาชิก ณ 31 ธันวาคม 2559

รายการ	สมาชิก	สมาชิกสมทบ
สมาชิก ณ วันที่ 30 พฤศจิกายน 2559	23,625	1,881
สมัครเข้าใหม่	57	17
เข้าใหม่กรณีพิเศษ	-	-
ลาออก	1	-
ถึงแก่กรรม	1	-
โอนออกตามมติ	10	3
โอนไปต่างจังหวัด	5	-
สมาชิก ณ 31 ธันวาคม 2559	23,665	1,895
รวมสมาชิก ณ 31 ธันวาคม 2559		25,560

1.2 สรุปจำนวนสมาชิกในรอบปี 2559

สมาชิก ณ วันที่ 1 มกราคม 2559 จำนวน	24,622	คน
รับสมาชิกเข้าใหม่ระหว่างปี	1,487	คน
สมาชิกลาออกระหว่างปี	416	คน
สมาชิกถึงแก่กรรมระหว่างปี	133	คน
สมาชิกคงเหลือ ณ วันที่ 31 ธันวาคม 2559	25,560	คน

1.3 การให้กู้เงิน ยอดเงินกู้ ณ วันที่ 31 ธันวาคม 2559

1.3.1 เงินกู้เพื่อเหตุฉุกเฉินกระแสรายวัน กู้ได้ไม่เกินรายละ 350,000.00 บาท ส่งชำระ 100 งวด ซึ่งให้กู้ในรอบปีรวม 1,962 สัญญา ในรอบปีบัญชี เป็นเงิน 556,160,000.00 บาท คิดเป็นจำนวนที่ใช้บริการกับตู้ ATM ทั้งหมด 99,460 ครั้ง เป็นเงิน 879,220,268.98 บาท

1.3.2 เงินกู้เพื่อเหตุฉุกเฉิน (กรณีพิเศษ) กู้ได้ 90% ของยอดเงินปันผลของปีก่อน หักชำระหนี้เงินต้นและดอกเบี้ยจากเงินปันผลเฉลี่ยคืนของสมาชิกที่มีสิทธิได้รับซึ่งให้กู้ในรอบปีรวม 3,652 สัญญา เป็นเงิน 87,729,000.00 บาท

1.3.3. เงินกู้สามัญ แบ่งเป็น 7 ประเภทคือ

1.3.3.1 เงินกู้สามัญ กู้ได้รายละไม่เกิน 3,000,000.00 บาท ชำระไม่เกิน 300 งวด รวม 5,433 สัญญา เป็นเงิน 7,750,497,000.00 บาท และสมาชิกสมทบกู้ได้ 90% ของค่าหุ้น มีจำนวน 176 สัญญา เป็นเงิน 236,948,000.00 บาท

1.3.3.2 เงินกู้สามัญเพื่อส่งเสริมการศึกษาและศึกษาดูงานเลื่อนวิทยฐานะ และสวัสดิการวงเงิน กู้ไม่เกิน 300,000.00 บาท ชำระไม่เกิน 100 งวด รวม 60 สัญญา เป็นเงิน 4,729,000.00 บาท

1.3.3.3 เงินกู้สามัญเพื่อวางแผนชีวิตวงเงินกู้ไม่เกิน 800,000.00 บาท ชำระไม่เกิน 180 งวด รวม 9,123 สัญญา เป็นเงิน 4,559,513,000.00 บาท

1.3.3.4 เงินกู้สามัญเพื่อการรวมหนี้ คือ เงินที่สมาชิกกู้เพื่อการรวมหนี้ภายในสหกรณ์ฯ ยกเว้น เงินกู้สามัญ หรือเพื่อชำระหนี้สถาบันการเงิน มีจำนวน 1,734 สัญญา เป็นเงิน 1,689,107,000.00 บาท

1.3.3.5 เงินกู้สามัญเพื่อชำระหนี้สถาบันการเงิน คือ เงินที่สมาชิกขอกู้เงินสามัญ เพื่อชำระหนี้ สถาบันการเงิน จำนวน 20 ราย เป็นเงิน 21,266,000.00 บาท

1.3.3.6 เงินกู้สามัญเพื่อประกันหนี้สมาชิก คือ เงินกู้ที่สมาชิกมีความจำเป็นต้องทำประกันภัยคุ้มครองสินเชื่อ โดยวงเงินกู้เท่ากับค่าเบี้ยประกันที่จะต้องจ่าย จำนวน 3,499 สัญญา เป็นเงิน 266,017,000.00 บาท

1.3.3.7 เงินกู้สามัญเพื่อพัฒนาอาชีพ คือ เงินกู้เพื่อใช้ในการพัฒนาอาชีพของสมาชิกรายละไม่เกิน 200,000.00 บาท จำนวน 2,109 สัญญา เป็นเงิน 389,691,000.00 บาท

1.3.4. เงินกู้พิเศษ กู้ได้รายละไม่เกิน 6,000,000.00 บาท

- กรณีกู้ไม่เกิน 4,000,000.00 บาท ส่งชำระหนี้ได้ไม่เกิน 360 งวด

- กรณีกู้ตั้งแต่ 4,001,000.00 บาท แต่ไม่เกิน 6,000,000.00 บาท ส่งชำระหนี้ได้ไม่เกิน 400 งวด

รวม 11 สัญญา เป็นเงิน 23,328,000.00 บาท

1.4 การรับฝากเงิน สหกรณ์ฯ รับฝากเงินดังนี้

(1) เงินฝากออมทรัพย์	ดอกเบี้ย	2.00%
(2) เงินฝากออมทรัพย์ ATM	ดอกเบี้ย	2.00%
(3) เงินฝากออมทรัพย์พิเศษ	ดอกเบี้ย	3.50%
(4) เงินฝากออมทรัพย์พิเศษ 24 เดือน	ดอกเบี้ย	4.00%
(5) เงินฝากประจำ 6 เดือน	ดอกเบี้ย	3.70%
(6) เงินฝากประจำ 12 เดือน	ดอกเบี้ย	3.90%

เงินฝากคงเหลือ ณ วันที่ 31 ธันวาคม 2559 มีดังนี้

เงินฝากออมทรัพย์	22,964	บัญชี	83,037,192.22 บาท
เงินฝากออมทรัพย์ ATM	22	บัญชี	56,575.96 บาท
เงินฝากออมทรัพย์พิเศษ	6,445	บัญชี	4,394,687,286.05 บาท
เงินฝากออมทรัพย์พิเศษ 24 เดือน	169	บัญชี	21,968,000.00 บาท
เงินฝากประจำ 6 เดือน	34	บัญชี	17,342,246.14 บาท
เงินฝากประจำ 12 เดือน	122	บัญชี	123,491,012.31 บาท
เงินฝากออมทรัพย์พิเศษ โครงการพิเศษ	1	บัญชี	63,942,950.81 บาท
รวมเงินฝากทุกประเภท	29,757	บัญชี	4,704,525,263.49 บาท

1.5 ทุนเรือนหุ้น

ทุนเรือนหุ้นเมื่อต้นปี	11,478,040,790.00 บาท
ทุนเรือนหุ้นเพิ่มระหว่างปี	1,582,306,190.00 บาท
ทุนเรือนหุ้นลดระหว่างปี	485,184,560.00 บาท
ทุนเรือนหุ้นเมื่อวันสิ้นปี	12,575,162,420.00 บาท

1.6 ทุนสำรอง

1,188,247,830.48 บาท

1.7 ทุนสะสมตามข้อบังคับและระเบียบอื่นๆ

44,951,698.76 บาท

1.8 กำไรขาดทุน

- รายได้	1,873,310,995.34 บาท
- รายจ่าย	844,145,508.54 บาท
- กำไร	1,029,165,486.80 บาท

รายงานประจำปี 2559

2. รายงานการตรวจสอบกิจการอื่นๆ

2.1 การตรวจสอบเอกสาร หลักฐาน การเงิน การบัญชี ทะเบียน สัญญากู้เงิน เห็นว่าถูกต้องเป็นไปตามกฎหมาย ข้อบังคับ ระเบียบ มติ คำสั่งและเก็บรักษาไว้ตรวจสอบเป็นอย่างดี

2.2 การตรวจสอบการปฏิบัติตามแผนและการใช้จ่ายงบประมาณของสหกรณ์ฯ เป็นไปตามที่ประชุมใหญ่สามัญประจำปี 2558 อนุมัติ

2.3 การติดตามการใช้จ่ายเงินตามแผนงานและโครงการเห็นว่าปฏิบัติตามที่อนุมัติจากที่ประชุมใหญ่สามัญประจำปี 2558 ทุกแผนงานและโครงการ

3. การตรวจสอบงบแสดงฐานะการเงิน งบกำไรขาดทุน งบกระแสเงินสด ของสหกรณ์ฯ ซึ่งผู้สอบบัญชีรับรองเห็นว่าผลการประกอบการสหกรณ์ฯ ปี 2558 มีกำไร 997,745,628.05 บาท ปี 2559 มีกำไร 1,029,165,486.80 บาท ซึ่งมีกำไรเพิ่มขึ้นจากปี 2558 เพิ่มขึ้น 31,419,858.75 บาท ถือว่ามีกำไรเพิ่มขึ้น คิดเป็นร้อยละ 3.15

4. ข้อเสนอของคณะผู้ตรวจสอบกิจการสหกรณ์ฯ

1. คณะกรรมการและฝ่ายจัดการควรวางวิธีการและมาตรการในการเร่งรัดการจัดเก็บหนี้ค้างชำระให้มียอดค่างชำระน้อยลง

2. การพิจารณาอนุมัติเงินกู้ ให้คำนึงถึงขีดความสามารถในการชำระหนี้ รวมทั้งหลักค้ำประกันเงินกู้ของลูกค้าอย่างรอบคอบและรอบด้าน เพื่อป้องกันปัญหาการเรียกเก็บหนี้ในภายหลัง

จึงเรียนมาเพื่อโปรดทราบ

ลงชื่อ

(นายวุฒิพล ฉนำกลาง)

ประธานผู้ตรวจสอบกิจการ

ลงชื่อ

(นายบัญญัติ กิจขวลิต)

รองประธานผู้ตรวจสอบกิจการ

ลงชื่อ

(นายสุรเชษฐ์ สมบัติสิน)

ผู้ตรวจสอบกิจการ

ลงชื่อ

(นายพงษ์ศักดิ์ กุลพิมาย)

ผู้ตรวจสอบกิจการและเลขานุการ

ลงชื่อ

(นายเฉลิมยศ พุทธธา)

ผู้ตรวจสอบกิจการและผู้ช่วยเลขานุการ

เปรียบเทียบวาระการประชุมที่

4

รายงานผลการดำเนินงานของสหกรณ์ฯ ประจำปี 2559

สหกรณ์ออมทรัพย์ครูนครราชสีมา จำกัด เป็นองค์กรธุรกิจขนาดใหญ่ลำดับต้นๆ ของสหกรณ์ประเภทออมทรัพย์ และเป็นสถาบันการเงินที่มั่นคงตั้งอยู่บนรากฐานของความซื่อสัตย์สุจริต ดำเนินกิจการยาวนานถึง 59 ปี บริหารงานโดยคณะกรรมการที่มาจากการเลือกตั้ง มีการตรวจสอบที่เข้มแข็ง บริหารเงินทุนถึง 33,380 ล้านบาทเศษ ยังผลให้สหกรณ์ฯ ได้พัฒนาถาวร เจริญเติบโตและมั่นคง ดังปรากฏตามรายการสรุปต่อไปนี้

ตารางแสดงผลการดำเนินงานเปรียบเทียบระหว่าง ปี 2559 กับ ปี 2558

รายการ	ปี 2559 (บาท)	ปี 2558 (บาท)	+ เพิ่ม - ลด (บาท)
ทุนดำเนินการทั้งสิ้น	33,380,584,978.91	29,603,512,453.19	+ 3,777,072,525.72
ทุนเรือนหุ้น	12,575,162,420.00	11,478,040,790.00	+ 1,097,121,630.00
ทุนสำรอง	1,188,247,830.48	1,080,165,070.51	+ 108,082,759.97
เงินรับฝาก	4,704,525,263.49	4,117,248,197.82	+ 587,277,065.67
เงินกู้ยืมระยะสั้น	-	460,666,400.00	- 460,666,400.00
เงินกู้ยืมระยะยาว	1,614,950,483.92	2,588,718,937.99	- 973,768,454.07
ตัวสัญญาใช้เงิน	12,040,000,000.00	8,700,000,000.00	+ 3,340,000,000.00
เงินให้กู้แก่สมาชิก	43,635,262,146.67	37,407,695,540.66	+ 6,317,566,606.01
สมาชิกชำระคืนเงินให้กู้	11,511,902,815.40	9,120,470,393.99	+ 2,481,432,421.41
เงินให้กู้คงเหลืออยู่ที่สมาชิก	32,123,359,331.27	28,287,225,146.67	+ 3,836,134,184.60
รายได้	1,873,310,995.34	1,846,485,794.99	+ 26,825,200.35
ค่าใช้จ่าย	844,145,508.54	848,740,166.94	- 4,594,658.40
กำไรสุทธิ	1,029,165,486.80	997,745,628.05	+ 31,419,858.75

รายงานประจำปี 2559

ตารางแสดงผลการดำเนินงานเปรียบเทียบระหว่างปี 2555 - 2559

ปีบัญชี	จำนวนสมาชิก (คน)	ทุนดำเนินการ (ล้านบาท)	ดอกเบี้ยเงินให้กู้ยืม แก่สมาชิกเฉลี่ย (ร้อยละ)	เงินให้กู้แก่สมาชิก ทุกประเภท (ล้านบาท)	กำไรสุทธิ (ล้านบาท)
2555	24,149	25,426.81	6.75	16,321.05	817.39
2556	24,581	27,222.40	6.75	10,384.24	892.94
2557	24,513	27,917.35	6.75	6,999.51	914.82
2558	24,622	29,603.51	6.75	11,226.11	997.75
2559	25,560	33,380.58	6.19	15,348.04	1,029.17

กราฟแสดงผลการดำเนินงาน และฐานะทางการเงิน เปรียบเทียบระหว่างปี 2555 - 2559

สินทรัพย์, หนี้สิน, ทุนของสหกรณ์

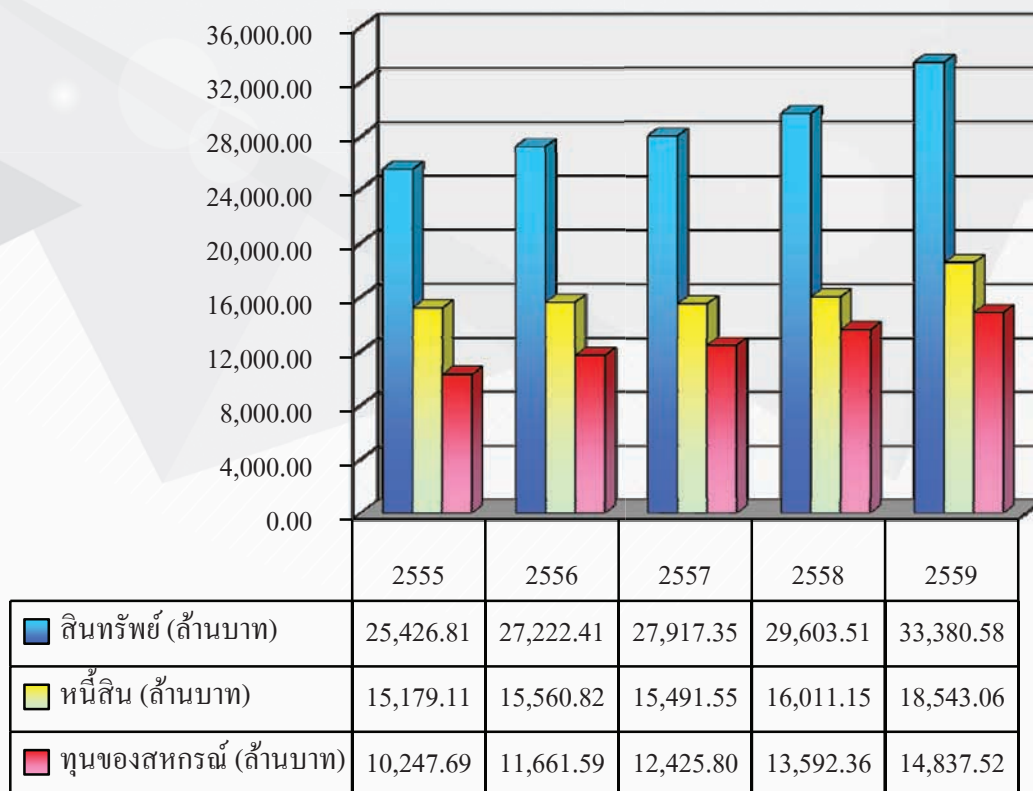

ทุนเรือนหุ้น, เงินฝาก, เงินกู้ยืมสถาบันการเงิน, เงินให้กู้แก่สมาชิกคงเหลือ

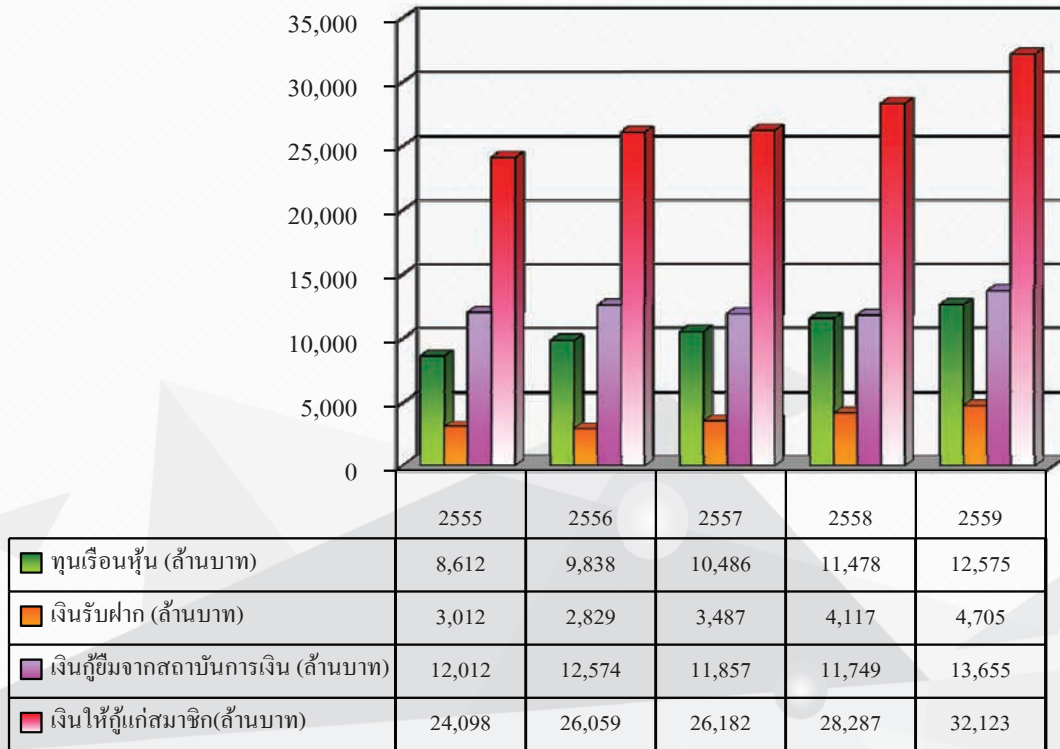

กราฟแสดงอัตราดอกเบี้ยเงินกู้เฉลี่ยสถาบันการเงินอื่น ย้อนหลัง 5 ปี
(ตั้งแต่ปี 2555 - 2559)
(หน่วย : ร้อยละ)

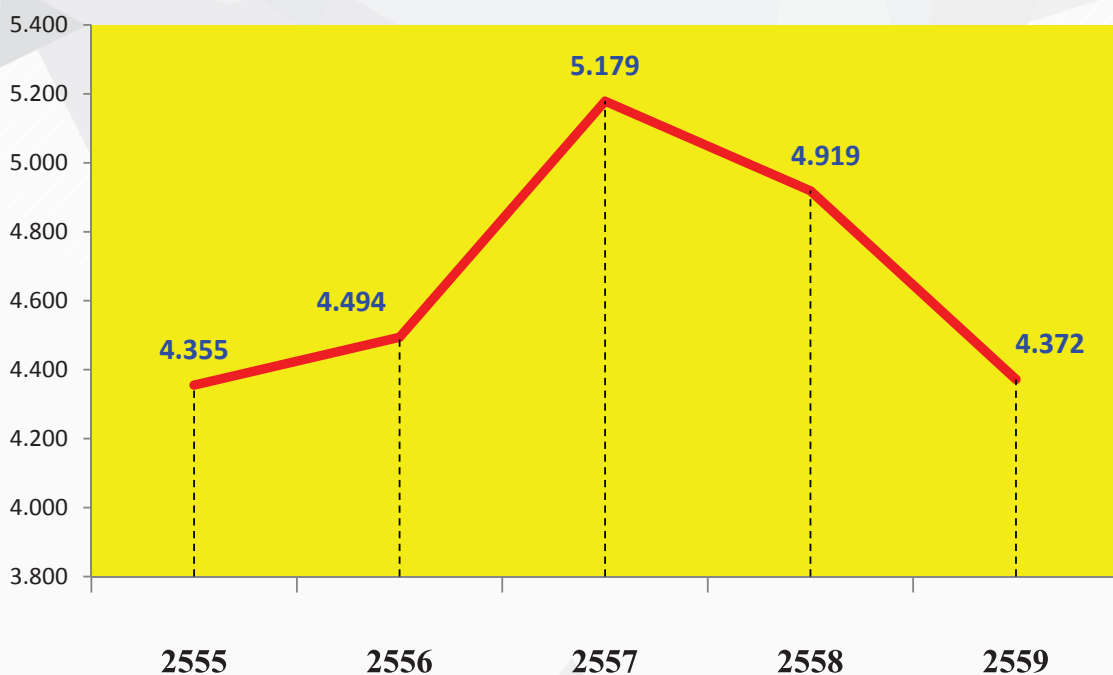

รายงานประจำปี 2559

กราฟแสดงค่าใช้จ่ายดอกเบี้ยเงินกู้สถาบันการเงินอื่น ย้อนหลัง 5 ปี
(ตั้งแต่ปี 2555 - 2559)
(หน่วย : ล้านบาท)

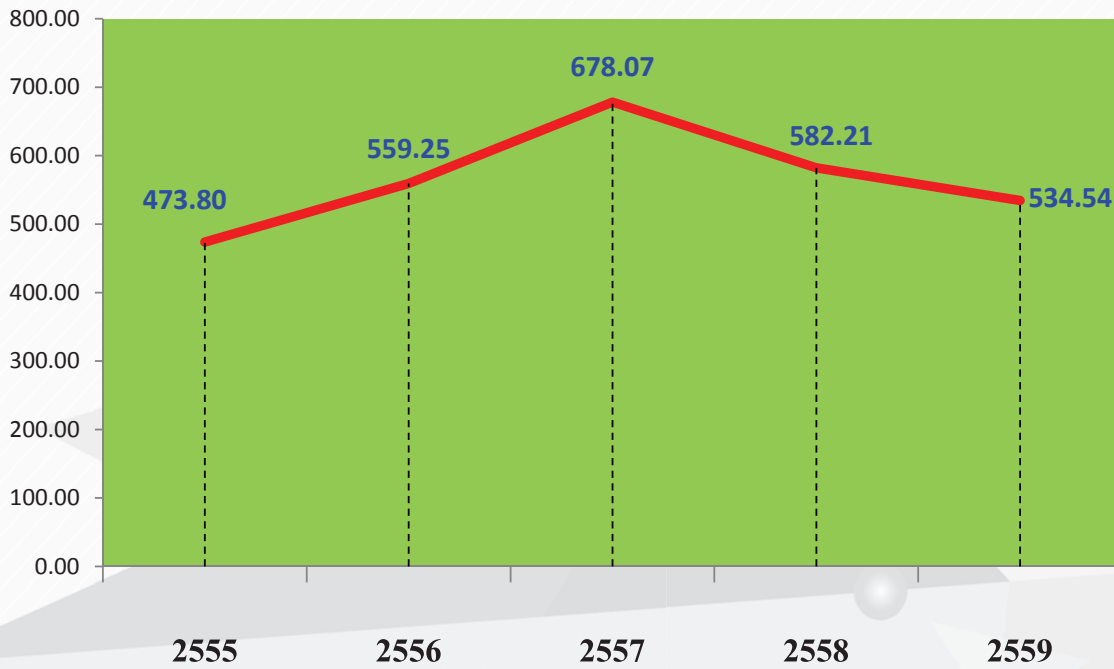

รายได้, ค่าใช้จ่าย, กำไรสุทธิ

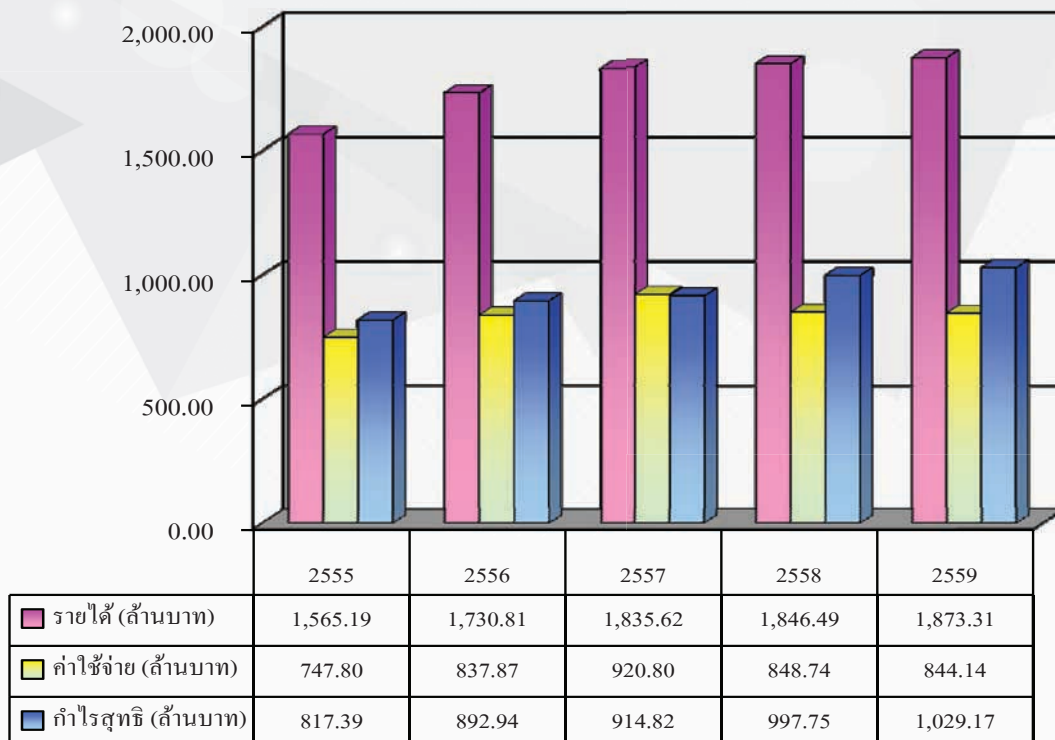

การดำเนินการติดตามหนี้ในปี 2559

สหกรณ์มีลูกหนี้ที่พ้นสภาพการเป็นสมาชิกแต่มีหนี้ค้างอยู่กับสหกรณ์

ณ วันที่ 1 มกราคม 2559	จำนวน	515	ราย
	เป็นต้นเงิน	310,044,069.70	บาท

จากการดำเนินการในปี 2559

ณ วันที่ 31 ธันวาคม 2559	จำนวน	511	ราย
	เป็นต้นเงิน	314,949,719.11	บาท

แยกเป็นประเภทลูกหนี้ ดังนี้

กลุ่มที่	ประเภท	สัญญา	ต้นเงิน	คิดเป็นร้อยละ
1	พ้นสภาพกลุ่มปกติ,กลุ่มออกหนังสือทวงถาม	241	186,581,422.86	59.24
2	พ้นสภาพกลุ่มดำเนินคดี	1	839,047.99	0.27
3	พ้นสภาพกลุ่มพิพากษา	269	127,529,248.26	40.49
	รวมทั้งสิ้น	511	314,949,719.11	100.00

การให้บริการเงินกู้แก่สมาชิก

แสดงการให้บริการเงินกู้แก่สมาชิกในรอบ 3 ปี ย้อนหลัง

ที่	ประเภท	ปี 2559		ปี 2558		ปี 2557	
		ราย	จำนวนเงิน	ราย	จำนวนเงิน	ราย	จำนวนเงิน
1	เงินกู้เพื่อเหตุฉุกเฉินกระแสรายวัน	1,962	556,160,000.00	2,180	563,120,000.00	2,049	246,170,000.00
2	เงินกู้สามัญ	5,257	7,513,549,000.00	5,392	6,849,438,000.00	5,384	6,200,711,575.00
3	เงินกู้สามัญสมาชิกสมทบ	176	236,948,000.00	147	424,653,000.00	102	58,307,000.00
4	เงินกู้พิเศษ	11	23,328,000.00	3	2,594,000.00	9	16,330,000.00
5	เงินกู้สามัญเพื่อส่งเสริมการศึกษา ศึกษาดูงาน เลื่อนวิทยฐานะ และ สวัสดิการ	60	4,729,000.00	113	8,837,000.00	205	20,711,700.00
6	เงินกู้เพื่อเหตุฉุกเฉิน(กรณีพิเศษ)	3,652	87,729,000.00	3,659	85,359,000.00	3,882	87,118,400.00
7	เงินกู้สามัญเพื่อวางแผนชีวิต	9,123	4,559,513,000.00	12,376	3,142,561,000.00	3,815	370,163,000.00
8	เงินกู้สามัญกรณีพิเศษ (กบข.)	-	-	494	149,547,000.00		
9	เงินกู้สามัญเพื่อชำระหนี้สถาบันการเงิน	20	21,266,000.00				
10	เงินกู้สามัญเพื่อการประกันหนี้	3,499	266,017,000.00				
11	เงินกู้สามัญเพื่อการรวมหนี้	1,734	1,689,107,000.00				
12	เงินกู้สามัญเพื่อพัฒนาอาชีพ	2,109	389,691,000.00				
	รวม	27,603	15,348,037,000.00	24,364	11,226,109,000.00	15,446	6,999,511,675.00

รายงานประจำปี 2559

ทุนสาธารณประโยชน์ ประจำปี 2559

	ยอดยกมาต้นปี 1 มกราคม 2559	2,942,579.08
บวก	จัดสรรจากกำไรสุทธิ ปี 2558	2,980,000.00
	รวม	5,922,579.08
หัก	ใช้ไประหว่างปี 2559	1,881,000.00
	คงเหลือทุนสาธารณประโยชน์ ณ วันที่ 31 ธันวาคม 2559	4,041,579.08

การจ่ายเงินสวัสดิการให้แก่สมาชิก ในปี 2559

ที่	รายการ	งบประมาณรายจ่ายประจำปี 2559 (บาท)	จำนวนที่จ่ายให้สมาชิก	
			ราย	เป็นเงิน(บาท)
1	สวัสดิการเพื่อช่วยเหลือสมาชิกและครอบครัวสมาชิก	3,500,000.00	748	3,418,000.00
2	สวัสดิการเพื่อช่วยเหลือสมาชิกประสบภัยพิบัติต่าง ๆ	500,000.00	10	24,000.00
3	สวัสดิการเงินทุนการศึกษาบุตรสมาชิก	1,500,000.00	715	1,748,225.00
4	สวัสดิการบำนาญสมาชิก	4,400,000.00	799	4,400,000.00
5	สวัสดิการสงเคราะห์สมาชิกผู้สูงอายุ	-	19	2,800,000.00
6	โครงการสวัสดิการพิเศษประกันชีวิตกลุ่มโครงการ 3			
	- จัดสรรกำไรสุทธิประจำปี 2558			
	จำนวนเงินบาท			
	- งบประมาณในปี 2559			
	จำนวนเงิน 45,000,000.- บาท	45,000,000.00	22,319	43,692,975.91
	รวมเป็นเงินทั้งสิ้น	54,900,000.00	24,610	56,083,200.91

ระเบียบวาระการประชุมที่

5

พิจารณาอนุมัติงบแสดงฐานะการเงิน งบกำไรขาดทุน และงบกระแสเงินสด ประจำปี 2559

ตามมติที่ประชุมสามัญใหญ่ประจำปี 2558 เมื่อวันที่ 17 มกราคม 2559 อนุมัติให้ นายสิริวิชญ์ ไพศาลศรี เป็นผู้สอบบัญชีของสหกรณ์ออมทรัพย์นครราชสีมา จำกัด ประจำปี 2559 และกำหนดค่าธรรมเนียมการสอบบัญชีทั้งสิ้นเป็นเงิน 250,000.00 บาท (สองแสนห้าหมื่นบาทถ้วน) ซึ่งกรมตรวจบัญชีสหกรณ์ฯ ได้ส่งสำเนาคำสั่งนายทะเบียนสหกรณ์ที่แต่งตั้ง นายสิริวิชญ์ ไพศาลศรี เป็นผู้สอบบัญชีสหกรณ์ออมทรัพย์นครราชสีมา จำกัด สำหรับปีสิ้นสุดวันที่ 31 ธันวาคม พ.ศ. 2559 จึงขอเชิญผู้สอบบัญชีรายงานการตรวจสอบบัญชี ตามรายละเอียดหน้า 36 - 52

มติที่ประชุม.....



บริษัท เอ็น.เอส.เค.สอบบัญชี จำกัด
N.S.K. AUDITING CO.,LTD

รายงานของผู้สอบบัญชี

เสนอ นายทะเบียนสหกรณ์

ข้าพเจ้าได้ตรวจสอบงบการเงินของ สหกรณ์ออมทรัพย์นครราชสีมา จำกัด ซึ่งประกอบด้วย งบแสดงฐานะการเงิน ณ วันที่ 31 ธันวาคม 2559 งบกำไรขาดทุน และงบกระแสเงินสด สำหรับปีสิ้นสุดวันเดียวกัน รวมถึงหมายเหตุสรุปนโยบายการบัญชีที่สำคัญ และหมายเหตุเรื่องอื่นๆ

ความรับผิดชอบของคณะกรรมการดำเนินการสหกรณ์ต่องบการเงิน

คณะกรรมการดำเนินการสหกรณ์เป็นผู้รับผิดชอบในการจัดทำและการนำเสนองบการเงินเหล่านี้โดยถูกต้องตามที่ควรตามระเบียบนายทะเบียนสหกรณ์ และรับผิดชอบเกี่ยวกับการควบคุมภายในที่คณะกรรมการดำเนินการสหกรณ์พิจารณาว่าจำเป็น เพื่อให้สามารถจัดทำงบการเงินที่ปราศจากการแสดงข้อมูลที่ขัดต่อข้อเท็จจริงอันเป็นสาระสำคัญไม่ว่าจะเกิดจากการทุจริตหรือข้อผิดพลาด

ความรับผิดชอบของผู้สอบบัญชี

ข้าพเจ้าเป็นผู้รับผิดชอบในการแสดงความเห็นต่องบการเงินดังกล่าวจากผลการตรวจสอบของข้าพเจ้า ข้าพเจ้าได้ปฏิบัติตามตรวจสอบตามมาตรฐานการสอบบัญชี และระเบียบนายทะเบียนสหกรณ์ ซึ่งกำหนดให้ข้าพเจ้าปฏิบัติตามข้อกำหนดด้านจรรยาบรรณของผู้สอบบัญชีสหกรณ์ รวมถึงวางแผนและปฏิบัติตามตรวจสอบเพื่อให้ได้ความเชื่อมั่นอย่างสมเหตุสมผลว่างบการเงินปราศจากการแสดงข้อมูลที่ขัดต่อข้อเท็จจริงอันเป็นสาระสำคัญหรือไม่

การตรวจสอบรวมถึงการใช้วิธีการตรวจสอบเพื่อให้ได้มาซึ่งหลักฐานการสอบบัญชีเกี่ยวกับจำนวนเงินและการเปิดเผยข้อมูลในงบการเงิน วิธีการตรวจสอบที่เลือกใช้ขึ้นอยู่กับดุลยพินิจของผู้สอบบัญชี ซึ่งรวมถึงการประเมินความเสี่ยงจากการแสดงข้อมูลที่ขัดต่อข้อเท็จจริงอันเป็นสาระสำคัญของงบการเงินไม่ว่าจะเกิดจากการทุจริตหรือข้อผิดพลาด ในการประเมินความเสี่ยงดังกล่าว ผู้สอบบัญชีพิจารณาการควบคุมภายในที่เกี่ยวข้องกับการจัดทำและการนำเสนองบการเงิน โดยถูกต้องตามที่ควรของสหกรณ์ เพื่อออกแบบวิธีการตรวจสอบที่เหมาะสมกับสถานการณ์ แต่ไม่ใช่เพื่อวัตถุประสงค์ในการแสดงความเห็นต่อประสิทธิผลของการควบคุมภายในของสหกรณ์ การตรวจสอบรวมถึงการประเมินความเหมาะสมของนโยบายการบัญชีที่คณะกรรมการดำเนินการสหกรณ์ใช้และความสมเหตุสมผลของประมาณการทางบัญชีที่จัดทำขึ้น โดยคณะกรรมการดำเนินการสหกรณ์รวมทั้งการประเมินการนำเสนองบการเงินโดยรวม

ข้าพเจ้าเชื่อว่าหลักฐานการสอบบัญชีที่ข้าพเจ้าได้รับเพียงพอและเหมาะสมเพื่อใช้เป็นเกณฑ์ในการแสดงความเห็นของข้าพเจ้า

ความเห็น

ข้าพเจ้าเห็นว่า งบการเงินข้างต้นนี้แสดงฐานะการเงินของ สหกรณ์ออมทรัพย์นครราชสีมา จำกัด ณ วันที่ 31 ธันวาคม 2559 ผลการดำเนินงานและกระแสเงินสด สำหรับปีสิ้นสุดวันเดียวกัน โดยถูกต้องตามที่ควรในสาระสำคัญตามระเบียบนายทะเบียนสหกรณ์

www.nskauditing.com

2/123 ถนนราชภัฏพัฒนา แขวงสะพานสูง เขตสะพานสูง กรุงเทพมหานคร 10240

โทร. (02)115-9940, (089) 205-7861 แฟกซ์ : (02)115-8404



NSK Auditing Company Limited



NSKauditing





บริษัท เอ็น.เอส.เค.สอบบัญชี จำกัด
N.S.K. AUDITING CO.,LTD

ข้อมูลและเหตุการณ์ที่เห็น

ข้าพเจ้าขอให้สังเกตพบแสดงฐานะการเงินตามหมายเหตุประกอบงบการเงิน

ข้อ. 4 เงินฝากสหกรณ์เคหะสถานเมืองโคราช จำกัด จำนวน 34,064,309.99 บาท สหกรณ์เคหะสถานเมืองโคราช จำกัด อยู่ระหว่างปฏิบัติตามแผนฟื้นฟูกิจการของสหกรณ์เคหะสถานเมืองโคราช จำกัด ฉบับที่ที่ประชุมเจ้าหนี้สามฝ่ายเห็นชอบ โดยการรับทราบของสหกรณ์จังหวัดนครราชสีมา ซึ่งกำหนดให้สหกรณ์เคหะสถานเมืองโคราช จำกัด ชำระเงินฝากคืนแก่สหกรณ์ออมทรัพย์ทรูนครราชสีมา จำกัด เป็นเวลา 186 งวด (ปี 2559 – 2574) โดยกำหนดอัตราดอกเบี้ยร้อยละ 6.50 ต่อปี

ข้อ. 5 เงินฝากสหกรณ์เครดิตยูเนียนคลองจั่น จำกัด จำนวน 502,948,489.01 บาท สหกรณ์เครดิตยูเนียนคลองจั่น จำกัด อยู่ระหว่างปฏิบัติตามแผนฟื้นฟูกิจการของสหกรณ์เครดิตยูเนียน คลองจั่น จำกัด ฉบับที่ศาลล้มละลายกลางมีคำสั่งเห็นชอบด้วยซึ่งกำหนดให้สหกรณ์เครดิตยูเนียนคลองจั่น จำกัด ชำระหนี้เงินต้นคืนทุกครึ่งปี เป็นเวลา 26 ปี (ปี 2559 – 2584) โดยไม่มีดอกเบี้ย

ทั้งนี้ ความเห็นของข้าพเจ้าต่องบการเงินของสหกรณ์ไม่ได้มีเงื่อนไขในเรื่องที่ข้าพเจ้าขอให้สังเกตข้างต้น

(นายสิริวิชญ์ โทศาสตร์)

ผู้สอบบัญชี

วันที่ 6 มกราคม 2560

www.nskauditing.com

2/123 ถนนราษฎร์พัฒนา แขวงสะพานสูง เขตสะพานสูง กรุงเทพมหานคร 10240

โทร. (02)115-9940, (089) 205-7861 แฟกซ์ : (02)115-8404



: NSK Auditing Company Limited



: NSKAuditing



สหกรณ์ออมทรัพย์นครราชสีมา จำกัด

งบแสดงฐานะการเงิน

ณ วันที่ 31 ธันวาคม 2559

สินทรัพย์	หมายเหตุ	ปี 2559	ปี 2558
		บาท	บาท
สินทรัพย์หมุนเวียน			
เงินสดและเงินฝากธนาคาร	3	321,119,953.19	591,495,061.91
เงินฝากสหกรณ์อื่น	4	303,165,391.46	61,744,309.99
เงินฝากสหกรณ์เครดิตยูเนียนคลองจั่น จำกัด ระยะสั้น - สุทธิ	5	40,897,195.48	40,897,195.48
เงินให้กู้ยืมระยะสั้น-สุทธิ	6	2,272,884,027.93	2,031,232,207.59
ลูกหนี้ระยะสั้น-สุทธิ	7	23,291,794.65	22,921,761.97
ดอกเบี้ยเงินให้กู้ค้างรับ		4,652,704.00	5,090,953.75
สินทรัพย์หมุนเวียนอื่น	8	24,440,482.52	25,849,289.22
รวมสินทรัพย์หมุนเวียน		2,990,451,549.23	2,779,230,779.91
สินทรัพย์ไม่หมุนเวียน			
เงินฝากสหกรณ์เครดิตยูเนียนคลองจั่น จำกัด ระยะยาว-สุทธิ	5	462,051,293.53	502,948,489.01
เงินลงทุนระยะยาว	9	40,688,000.00	25,833,900.00
เงินให้กู้ยืมระยะยาว	6	29,719,849,476.66	26,125,774,719.55
ลูกหนี้ระยะยาว	7	99,359,783.98	97,448,982.01
ที่ดิน อาคารและอุปกรณ์ - สุทธิ	10	67,933,195.51	72,023,902.71
สินทรัพย์ไม่หมุนเวียนอื่น	11	251,680.00	251,680.00
รวมสินทรัพย์ไม่หมุนเวียน		30,390,133,429.68	26,824,281,673.28
รวมสินทรัพย์		33,380,584,978.91	29,603,512,453.19

หมายเหตุประกอบงบการเงินเป็นส่วนหนึ่งของงบการเงินนี้

		ปี 2559	ปี 2558
	หมายเหตุ	บาท	บาท
หนี้สินและทุนของสหกรณ์			
หนี้สินหมุนเวียน			
เงินเบิกเกินบัญชีธนาคารและเงินกู้ยืมระยะสั้น	12	12,040,000,000.00	9,160,666,400.00
ส่วนของเงินกู้ยืมระยะยาวที่ถึงกำหนดชำระภายในหนึ่งปี	15	133,310,400.00	1,967,768,454.07
เงินรับฝาก	13	4,704,525,263.49	4,117,248,197.82
หนี้สินหมุนเวียนอื่น	14	139,945,515.46	103,722,227.76
รวมหนี้สินหมุนเวียน		17,017,781,178.95	15,349,405,279.65
หนี้สินไม่หมุนเวียน			
เงินกู้ยืมระยะยาว	15	1,481,640,083.92	620,950,483.92
เงินสำรองบำเหน็จเจ้าหน้าที่		43,636,280.00	40,792,400.00
รวมหนี้สินไม่หมุนเวียน		1,525,276,363.92	661,742,883.92
รวมหนี้สิน		18,543,057,542.87	16,011,148,163.57
ทุนของสหกรณ์			
ทุนเรือนหุ้น (มูลค่าหุ้นละ 10.00 บาท)		12,575,162,420.00	11,478,040,790.00
ทุนสำรอง		1,188,247,830.48	1,080,165,070.51
ทุนสะสมตามข้อบังคับ ระเบียบและอื่น ๆ	16	44,951,698.76	36,412,801.06
กำไรสุทธิประจำปี		1,029,165,486.80	997,745,628.05
รวมทุนของสหกรณ์		14,837,527,436.04	13,592,364,289.62
รวมหนี้สินและทุนของสหกรณ์		33,380,584,978.91	29,603,512,453.19
หมายเหตุประกอบงบการเงินเป็นส่วนหนึ่งของงบการเงินนี้			

(นายทอง วิริยะจารุ)
ประธานกรรมการ



(นายวีระ โรจน์หิรัญ)
เลขานุการ
วันที่ 6 มกราคม 2560

สหกรณ์ออมทรัพย์นครราชสีมา จำกัด งบกำไรขาดทุน สำหรับปีสิ้นสุดวันที่ 31 ธันวาคม 2559

	ปี 2559		ปี 2558	
	บาท	%	บาท	%
รายได้ดอกเบี้ยและผลตอบแทนจากเงินลงทุน				
ดอกเบี้ยรับเงินให้กู้	1,855,842,618.89	99.59	1,823,436,708.71	99.17
ดอกเบี้ยรับเงินฝาก	6,299,717.90	0.34	14,717,287.81	0.80
ผลตอบแทนจากเงินลงทุน	1,330,600.72	0.07	586,457.87	0.03
รวมรายได้ดอกเบี้ยและผลตอบแทนจากเงินลงทุน	1,863,472,937.51	100.00	1,838,740,454.39	100.00
ค่าใช้จ่ายดอกเบี้ยและเงินลงทุน				
ดอกเบี้ยจ่ายเงินรับฝาก	160,227,950.14	8.60	134,326,427.51	7.31
ดอกเบี้ยจ่ายเงินกู้ยืมระยะสั้น	460,643,527.99	24.72	463,886,323.36	25.23
ดอกเบี้ยจ่ายเงินกู้ยืมระยะยาว	73,895,737.63	3.97	118,325,995.18	6.44
รวมค่าใช้จ่ายดอกเบี้ยและเงินลงทุน	694,767,215.76	37.29	716,538,746.05	38.98
หัก หนี้สงสัยจะสูญและหนี้สูญ				
หนี้สงสัยจะสูญลูกหนี้เงินให้กู้	(147,848.95)	(0.01)	(1,969,817.88)	(0.11)
รวมหนี้สงสัยจะสูญและหนี้สูญ	(147,848.95)	(0.01)	(1,969,817.88)	(0.11)
รายได้ดอกเบี้ยและผลตอบแทนจากเงินลงทุนสุทธิ	1,168,853,570.70	62.72	1,124,171,526.22	61.13
บวก รายได้อื่น				
รายได้ค่าธรรมเนียมแรกเข้า	149,600.00	0.01	104,900.00	0.01
รายได้ค่าธรรมเนียมการเปลี่ยนสัญญา	5,230,200.00	0.28	5,107,600.00	0.28
รายได้ค่าเช่า	430,000.00	0.02	430,000.00	0.02
รายได้เงินดำเนินการจัดประชุม	38,550.00	0.00	97,425.00	0.01
เงินรางวัลสลากออมทรัพย์ทวีสิน	520,000.00	0.03	58,000.00	0.00
รายได้ค่าถ่ายเอกสาร	55,430.00	0.00	51,639.00	0.00
รายได้ค่าธรรมเนียมหนังสือรับรอง	38,400.00	0.00	59,400.00	0.00
รายได้ค่าธรรมเนียมถอนเงินฝากออมทรัพย์พิเศษ	72,130.00	0.00	140,723.69	0.01
รายได้ค่าธรรมเนียมสมุดคู่มือใหม่	9,850.00	0.00	7,400.00	0.00
รายได้อื่น	3,293,897.83	0.18	1,688,252.91	0.09
รวมรายได้อื่น	9,838,057.83	0.52	7,745,340.60	0.42

หัวข้อ	ปี 2559		ปี 2558	
	บาท	%	บาท	%
หัก ค่าใช้จ่ายในการดำเนินงาน				
 ค่าใช้จ่ายเกี่ยวกับเจ้าหน้าที่				
เงินเดือน	24,051,134.84	1.29	22,321,707.52	1.21
ค่าล่วงเวลา	1,367,756.25	0.07	1,177,677.07	0.06
บำเหน็จเจ้าหน้าที่	4,477,940.00	0.24	6,517,830.00	0.35
ค่าเล่าเรียนบุตร	197,200.00	0.01	157,720.00	0.01
ค่ารักษาพยาบาล	576,748.50	0.03	498,933.50	0.03
ค่าประกันสังคมและกองทุนเงินทดแทน	593,143.00	0.03	583,229.00	0.03
ค่าเงินชดเชย	594,900.00	0.03	0.00	0.00
ค่าตอบแทนการเกษียณอายุก่อนครบกำหนด	0.00	0.00	577,260.00	0.03
ค่าจ้าง - ลูกจ้างตามสัญญาจ้าง	1,393,410.34	0.07	1,041,006.67	0.06
ค่าชุดปฏิบัติงานเจ้าหน้าที่	339,599.50	0.02	340,576.00	0.02
ค่าครองชีพ - เจ้าหน้าที่	0.00	0.00	445,774.84	0.02
ค่าครองชีพ - ลูกจ้างตามสัญญาจ้าง	203,557.42	0.01	110,693.33	0.01
ค่าเบี้ยเลี้ยง - เจ้าหน้าที่	108,000.00	0.01	101,500.00	0.01
ค่าพาหนะ - เจ้าหน้าที่	114,248.00	0.01	82,312.00	0.00
 ค่าใช้จ่ายเกี่ยวกับที่ดิน อาคารและอุปกรณ์				
ค่าซ่อมแซม	241,551.59	0.01	232,318.23	0.01
ค่าเสื่อมราคา	4,958,614.20	0.27	5,279,359.13	0.29
ค่าภาษีโรงเรือนและที่ดิน	175,218.00	0.01	135,723.00	0.01
ค่าบำรุงรักษาคอมพิวเตอร์และอุปกรณ์	20,782.00	0.00	95,225.00	0.01
ค่าน้ำมันเชื้อเพลิงยานพาหนะ	96,010.00	0.01	138,900.00	0.01
ค่าบำรุงรักษายานพาหนะ	168,479.92	0.01	78,152.06	0.00
ค่าดูแลและพัฒนาาระบบงานคอมพิวเตอร์	217,252.80	0.01	777,321.80	0.04
ค่าเช่าสำนักงานบริการสหกรณ์	145,000.00	0.01	177,000.00	0.01
ค่าดูแลอาคาร สถานที่ และทรัพย์สิน	543,115.68	0.03	818,224.60	0.04
 ค่าใช้จ่ายเกี่ยวกับสมาชิก				
ค่าช่วยเหลือสมาชิกและครอบครัว	3,418,000.00	0.18	3,082,500.00	0.17
ค่าเพิ่มพูนความรู้และพัฒนาางานสหกรณ์	18,852,324.55	1.01	20,110,644.15	1.09
ค่าช่วยเหลือสมาชิกประสบภัยพิบัติ	24,000.00	0.00	14,000.00	0.00
ค่าเบี้ยประกันชีวิตแก่สมาชิก	43,692,975.91	2.34	28,568,129.67	1.55
ค่าประชุมสัมมนาผู้แทนสมาชิก	1,258,971.85	0.07	1,109,796.53	0.06

รายงานประจำปี 2559

	ปี 2559		ปี 2558	
	บาท	%	บาท	%
ค่าใช้จ่ายดำเนินงานอื่น				
ค่าเลือกตั้งผู้แทนสมาชิก	0.00	0.00	278,839.50	0.02
ค่าเบี้ยเลี้ยง	2,078,670.97	0.11	2,187,750.00	0.12
ค่าเครื่องเขียนแบบพิมพ์	2,935,635.08	0.16	2,871,356.57	0.16
ค่าวัสดุสำนักงาน	105,678.70	0.01	145,713.76	0.01
ค่าตอบแทนผู้ช่วยงานกิจการสหกรณ์	2,175,305.79	0.12	2,159,952.92	0.12
ค่าโทรศัพท์	230,357.78	0.01	214,675.45	0.01
ค่าน้ำประปา	451.70	0.00	5,715.40	0.00
ค่าไฟฟ้า	1,326,458.83	0.07	1,279,895.06	0.07
ค่ารับรองสหกรณ์	550,597.00	0.03	452,919.00	0.02
ค่าไปรษณีย์	549,239.02	0.03	514,644.42	0.03
ค่าดำเนินการประชุมใหญ่	25,404,269.87	1.36	24,396,013.89	1.33
ค่าตอบแทนผู้ตรวจสอบกิจการ	150,000.00	0.01	150,000.00	0.01
ค่าติดตามหนี้และดำเนินคดี	1,045,985.72	0.06	1,354,012.33	0.07
ค่าพาหนะ	1,620,467.82	0.09	1,815,180.00	0.10
ค่าเบี้ยประชุม	1,051,000.00	0.06	1,193,700.00	0.06
ค่าเช่าที่พัก	6,730.00	0.00	0.00	0.00
ค่าธรรมเนียมต่าง ๆ	92,660.89	0.00	115,711.00	0.01
ค่าอากรแสตมป์	7,125.00	0.00	13,785.00	0.00
ค่าธรรมเนียมสอบบัญชี	250,000.00	0.01	200,000.00	0.01
ค่าหนังสือพิมพ์รายวันและวารสาร	20,950.00	0.00	19,380.00	0.00
ค่าตอบแทนที่ปรึกษาสหกรณ์	636,202.19	0.03	457,974.38	0.02
ค่าเผยแพร่ประชาสัมพันธ์	807,463.88	0.04	929,856.85	0.05
ค่าบริการทางอินเทอร์เน็ต	137,845.96	0.01	143,690.25	0.01
ค่าประกันภัย	142,735.60	0.01	128,470.37	0.01
หนี้สงสัยจะสูญลูกหนี้ระหว่างดำเนินคดี	0.00	0.00	(1,584,953.06)	(0.09)
หนี้สงสัยจะสูญลูกหนี้ตามคำพิพากษา	(555,186.64)	(0.03)	(1,591,470.24)	(0.09)
เงินฝากสหกรณ์เครดิตยูเนียนคลองจั่น สงสัยจะสูญ	0.00	0.00	1,084,469.27	0.06
ค่าใช้จ่ายเบ็ดเตล็ด	925,562.22	0.05	660,442.55	0.04
รวมค่าใช้จ่ายในการดำเนินงาน	149,526,141.73	8.02	134,171,238.77	7.29
กำไรสุทธิ	1,029,165,486.80	55.22	997,745,628.05	54.26

สหกรณ์ออมทรัพย์ครูนครราชสีมา จำกัด
งบกระแสเงินสด
สำหรับปีสิ้นสุดวันที่ 31 ธันวาคม 2559

	ปี 2559	ปี 2558
	บาท	บาท
กระแสเงินสดจากกิจกรรมดำเนินงาน		
กำไรสุทธิ	1,029,165,486.80	997,745,628.05
รายการปรับปรุงเพื่อกระทบยอดกำไร (ขาดทุน) สุทธิ เป็นเงินสดสุทธิ		
จากกิจกรรมดำเนินงาน		
ค่าเสื่อมราคาอาคารและอุปกรณ์	4,958,614.20	5,279,359.13
หนี้สงสัยจะสูญลูกหนี้	(703,035.59)	(5,146,241.18)
สำรองบำเหน็จเจ้าหน้าที่	4,477,940.00	6,517,830.00
ดอกเบี้ยเงินให้กู้ค้างรับ	(4,652,704.00)	(5,090,953.75)
ดอกเบี้ยเงินฝากค้างรับ	0.00	(422,535.70)
ดอกเบี้ยเงินรับฝากค้างจ่าย	3,877,959.91	4,006,251.03
ค่าวัสดุสำนักงานใช้ไป	2,935,635.08	2,871,356.57
ค่าเบี้ยประกันจ่ายล่วงหน้า	142,735.60	128,470.37
เงินค้างรับ	0.00	1,000.00
เงินค้างจ่าย	81,856,538.52	106,786,668.58
กำไรจากการดำเนินงานก่อนการเปลี่ยนแปลงในสินทรัพย์ และหนี้สินดำเนินงาน	1,122,059,170.52	1,112,676,833.10
สินทรัพย์ดำเนินงาน		
เงินสดจ่ายลูกหนี้เงินกู้ฉุกเฉิน	(966,949,268.98)	(648,479,000.00)
เงินสดรับลูกหนี้เงินกู้ฉุกเฉิน	1,293,081,301.67	728,927,822.85
เงินสดจ่ายลูกหนี้เงินกู้สามัญ	(14,680,820,000.00)	(10,575,036,000.00)
เงินสดรับลูกหนี้เงินกู้สามัญ	10,490,569,799.35	8,348,302,568.84
เงินสดจ่ายลูกหนี้เงินกู้พิเศษ	(23,328,000.00)	(2,594,000.00)
เงินสดรับลูกหนี้เงินกู้พิเศษ	19,038,154.60	18,045,780.21
เงินสดรับลูกหนี้ดำเนินคดี	0.00	1,273,012.10
เงินสดรับลูกหนี้ตามคำพิพากษา	32,273,828.76	23,921,209.99
เงินสดรับดอกเบี้ยเงินให้กู้	5,090,953.75	4,880,808.56
เงินสดรับดอกเบี้ยเงินฝาก	422,535.70	1,407,534.25
เงินสดจ่ายดอกเบี้ยเงินรับฝาก	(4,006,251.03)	(4,075,541.94)
เงินสดจ่ายเงินตรงจ่ายค่าเบี้ยประกันชีวิต	(163,110,916.27)	(161,454,693.04)
เงินสดรับเงินตรงจ่ายค่าเบี้ยประกันชีวิต	161,940,724.36	159,959,166.72
เงินสดจ่ายซื้อวัสดุสำนักงาน	(3,157,548.00)	(3,043,413.20)
เงินสดจ่ายค่าเบี้ยประกัน	(127,736.23)	(145,784.53)

รายงานประจำปี 2559

	ปี 2559	ปี 2558
	บาท	บาท
หนี้สินดำเนินงาน		
เงินสดจ่ายเงินรอเรียกคืน	(67,223.42)	(1,779,054.80)
เงินสดรับเงินรอเรียกคืน	1,260,407.97	2,213,151.31
เงินสดรับค่าเบี้ยประกันชีวิตรับล่วงหน้า	4,213,252.28	3,779,611.78
เงินสดจ่ายค่าเบี้ยประกันชีวิตรับล่วงหน้า	(623,413.68)	(693,095.59)
เงินสดรับประกันสังคมค้างจ่าย	1,174,688.00	1,154,578.00
เงินสดจ่ายประกันสังคมค้างจ่าย	(1,175,968.00)	(1,147,060.00)
เงินสดรับเงินรอจ่ายเกี่ยวกับสถานีวิทยุ	200,000.00	0.00
เงินสดจ่ายเงินรอจ่ายเกี่ยวกับสถานีวิทยุ	(170,084.20)	(290,599.60)
เงินสดรับภาษีหัก ณ ที่จ่ายค้างจ่าย	1,504,660.14	1,413,595.45
เงินสดจ่ายภาษีหัก ณ ที่จ่ายค้างจ่าย	(1,514,958.67)	(1,398,893.43)
เงินสดจ่ายเงินค้างจ่าย	(76,685,991.23)	(120,535,668.39)
เงินสดรับเงินรอจ่ายคืน	4,537,375.02	4,169,892.88
เงินสดจ่ายเงินรอจ่ายคืน	(4,664,218.76)	(3,967,132.95)
เงินสดรับเงินประกันภัยคุ้มครองสินเชื่อ	0.00	9,345,782.08
เงินสดจ่ายเงินประกันภัยคุ้มครองสินเชื่อ	0.00	(9,841,592.63)
เงินสดรับเงินทดแทนสมาชิกเสียชีวิตค้างจ่าย	207,230,000.00	199,000,000.00
เงินสดจ่ายเงินทดแทนสมาชิกเสียชีวิตค้างจ่าย	(207,953,024.20)	(199,881,269.71)
เงินสดรับเงินประกันการจัดซื้อจัดจ้าง	55,915.00	219,140.00
เงินสดจ่ายเงินประกันการจัดซื้อจัดจ้าง	(96,790.00)	(173,358.00)
เงินสดรับเงินรอจ่ายเจ้าพนักงานพิทักษ์ทรัพย์	0.00	396,889.40
เงินสดจ่ายเงินรอจ่ายเจ้าพนักงานพิทักษ์ทรัพย์	0.00	(178,242.53)
เงินสดรับเงินรอตรวจสอบ	70,235,355.03	57,251,038.85
เงินสดจ่ายเงินรอตรวจสอบ	(59,973,611.61)	(56,999,818.06)
เงินสดจ่ายเงินประกัน	0.00	(10,000.00)
เงินสดรับค่าเบี้ยประกันรอนำส่ง	25,203,625.93	0.00
เงินสดจ่ายเงินสมาคมฌาปนกิจฯ	(13,043,429.63)	(1,545,600.00)
เงินสดรับเงินสมาคมฌาปนกิจฯ	11,798,419.63	2,790,610.00
เงินสดจ่ายจากสำรองบำเหน็จเจ้าหน้าที่	(1,634,060.00)	0.00
เงินสดสุทธิใช้ไปในกิจกรรมดำเนินงาน	(2,757,212,326.20)	(1,112,140,792.03)

	ปี 2559	ปี 2558
	บาท	บาท
กระแสเงินสดจากกิจกรรมลงทุน		
เงินสดจ่ายซื้อหุ้นชุมนุมสหกรณ์ออมทรัพย์แห่งประเทศไทย จำกัด	(15,000,000.00)	(15,000,000.00)
เงินสดรับจากการถอนหุ้นชุมนุมสหกรณ์ออมทรัพย์ครูไทย จำกัด	145,900.00	0.00
เงินสดจ่ายซื้อครุภัณฑ์	(542,940.00)	(1,112,715.00)
เงินสดสุทธิใช้ไปในกิจกรรมลงทุน	(15,397,040.00)	(16,112,715.00)
กระแสเงินสดจากกิจกรรมจัดหาเงิน		
เงินสดรับเงินกู้ยืม	47,961,240,000.00	47,312,000,000.00
เงินสดจ่ายชำระเงินกู้ยืม	(46,055,674,854.07)	(47,419,793,017.30)
เงินสดรับจากเงินรับฝาก	4,042,878,416.14	3,698,199,561.91
เงินสดจ่ายคืนเงินรับฝาก	(3,455,601,350.47)	(3,068,230,360.31)
เงินสดจ่ายค่าบำรุงสันนิบาตสหกรณ์	(10,000.00)	(10,000.00)
เงินสดจ่ายเงินปันผล	(654,504,454.24)	(600,801,011.78)
เงินสดจ่ายเงินเฉลี่ยคืน	(212,272,026.16)	(188,863,858.57)
เงินสดรับทุนเรือนหุ้นค้างจ่าย	231,552,947.92	291,835,394.17
เงินสดจ่ายทุนเรือนหุ้นค้างจ่าย	(231,157,063.35)	(290,102,566.32)
เงินสดรับทุนเรือนหุ้น	1,582,306,190.00	1,391,397,010.00
เงินสดจ่ายคืนทุนเรือนหุ้น	(485,184,560.00)	(399,728,780.00)
เงินสดจ่ายทุนสาธารณประโยชน์	(1,881,000.00)	(1,516,828.00)
เงินสดจ่ายทุนขยายกิจการ	(370,467.00)	(755,591.34)
เงินสดจ่ายโบนัสกรรมการและเจ้าหน้าที่	(10,784,000.00)	(9,621,000.00)
เงินสดจ่ายเงินสวัสดิการบำเหน็จสมาชิก	(4,349,873.00)	(4,416,082.00)
เงินสดรับทุนสวัสดิการสงเคราะห์สมาชิกผู้สูงอายุ	1,088,000.00	0.00
เงินสดจ่ายทุนสวัสดิการสงเคราะห์สมาชิกผู้สูงอายุ	(2,769,537.30)	(2,100,000.00)
เงินสดจ่ายเงินทุนอุดหนุนการศึกษาบุตรสมาชิก	(1,748,225.00)	(1,837,316.00)
เงินสดจ่ายเงินประกันชีวิตกลุ่มสมาชิก	0.00	(14,000,000.00)
เงินสดจ่ายเงินพัฒนาวิชาชีพครูและบุคลากรทางการศึกษา	0.00	(70,000.00)
เงินสดสุทธิได้มาจากกิจกรรมจัดหาเงิน	2,702,758,143.47	691,585,554.46
เงินสดสุทธิลดลง	(69,851,222.73)	(436,667,952.57)
เงินสด ณ วันต้นปี	1,197,085,056.39	1,633,753,008.96
เงินสด ณ วันสิ้นปี	1,127,233,833.66	1,197,085,056.39

สหกรณ์ออมทรัพย์ครูนครราชสีมา จำกัด หมายเหตุประกอบงบการเงิน สำหรับปีสิ้นสุดวันที่ 31 ธันวาคม 2559

1. สรุปนโยบายบัญชีที่สำคัญ

- สหกรณ์บันทึกบัญชีโดยใช้เกณฑ์คงค้าง เว้นแต่ดอกเบี้ยค้างรับลูกหนี้ที่ไม่ก่อให้เกิดรายได้ รวมถึงลูกหนี้ดำเนินคดีและลูกหนี้ตามคำพิพากษา ที่ชำระหนี้ปกติและผิมนัดชำระหนี้ หรือลูกหนี้ที่ไม่ก่อให้เกิดรายได้ สหกรณ์จะรับรู้ตามเกณฑ์เงินสด
- สหกรณ์บันทึกดอกเบี้ยเงินฝากสหกรณ์เคหะสถานเมืองโคราช จำกัด ตามเกณฑ์เงินสด นับแต่ปี 2559 เป็นต้นไป
- สหกรณ์รับรู้รายได้ดอกเบี้ยตามเกณฑ์สัดส่วนของเวลา ส่วนจำนวนรายได้จะเท่ากับอัตราดอกเบี้ยคูณด้วยจำนวนเงินต้นที่ค้างชำระตามระยะเวลาที่กู้ยืม
- เงินลงทุนระยะยาวที่เป็นเงินลงทุนในหลักทรัพย์ที่ไม่อยู่ในความต้องการของตลาดแสดงด้วยราคาทุน
- สหกรณ์ตั้งค่าเผื่อหนี้สงสัยจะสูญตามหลักเกณฑ์ที่กำหนดไว้ในระเบียบนายทะเบียนสหกรณ์ ว่าด้วย การจัดชั้นคุณภาพลูกหนี้เงินกู้และค่าเผื่อหนี้สงสัยจะสูญ พ.ศ. 2544
- สหกรณ์ตราวัสดุคงเหลือ และวัสดุสิ้นเปลืองคงเหลือตามราคาทุน
- ที่ดิน อาคารและอุปกรณ์แสดงในราคาตามบัญชี หลังหักค่าเสื่อมราคาประจำปี ค่าเสื่อมราคาอาคาร ยานพาหนะและอุปกรณ์ คำนวณโดยวิธีเส้นตรง ในอัตราไม่เกินที่นายทะเบียนสหกรณ์กำหนด
- ที่ดินที่สหกรณ์ได้รับแทนการชำระหนี้ บันทึกบัญชีด้วยราคายุติธรรม ณ วันที่ได้รับแทนการชำระหนี้
- ค่าซ่อมบำรุง ค่าซ่อมแซม รวมทั้งการซื้อมาเปลี่ยนแทนสำหรับสินทรัพย์รายการย่อย ๆ ถือเป็นค่าใช้จ่ายหักจากรายได้ การต่อเติม หรือเพิ่มเติมอาคารและอุปกรณ์รายใหญ่ ๆ ถือเป็นราคาทุนของสินทรัพย์
- เงินสดในงบกระแสเงินสด หมายถึง เงินสดในมือ เงินฝากธนาคารทุกประเภท และเงินฝากสหกรณ์อื่นทุกประเภท ทั้งนี้ รวมถึงเงินฝากธนาคาร และเงินฝากสหกรณ์อื่นที่นำไปเป็นหลักทรัพย์ค้ำประกันหนี้สินด้วย

2. การแสดงรายการในงบการเงินของสหกรณ์

- สหกรณ์ได้มีการจัดรูปแบบการแสดงผลการเงินฝากสหกรณ์เครดิตยูเนียนคลองจั่น จำกัด และรูปแบบการแสดงผลการอื่นที่จำเป็นเพื่อให้สอดคล้องกับการแสดงผลการในงบการเงินปีปัจจุบัน

3. เงินสดและเงินฝากธนาคาร ประกอบด้วย	ปี 2559	ปี 2558
	บาท	บาท
เงินสด	2,098,618.22	2,182,560.52
เงินฝากธนาคาร		
กระแสรายวัน	8,000.00	8,000.86
ออมทรัพย์	319,013,334.97	584,304,500.53
สลากออมทรัพย์ทวีสิน	0.00	5,000,000.00
รวม	321,119,953.19	591,495,061.91

4. เงินฝากสหกรณ์อื่น ประกอบด้วย	ปี 2559	ปี 2558
	บาท	บาท
เงินฝากออมทรัพย์ - สหกรณ์เคหะสถานเมืองโคราช จำกัด	34,064,309.99	34,244,309.99
เงินฝากออมทรัพย์พิเศษ - สหกรณ์ออมทรัพย์ครูกรมสามัญศึกษาจังหวัดเลย จำกัด	45,500,000.00	27,500,000.00
เงินฝากออมทรัพย์ - สหกรณ์ออมทรัพย์ครูมุกดาหาร จำกัด	193,988,565.58	0.00
เงินฝากออมทรัพย์ - สหกรณ์ออมทรัพย์ครูยโสธร จำกัด	29,612,515.89	0.00
รวม	303,165,391.46	61,744,309.99

สหกรณ์เคหะสถานเมืองโคราช จำกัด ประสบปัญหาด้านสภาพคล่อง โดยงบการเงินปีล่าสุดเพียงเท่าที่รวบรวมได้คือ ณ วันที่ 31 ธันวาคม 2556 ซึ่งตรวจสอบโดยผู้สอบบัญชีจากกรมตรวจบัญชีสหกรณ์ แสดงความเห็นอย่างมีเงื่อนไข ต้องการเงิน ซึ่งประกอบด้วย สินทรัพย์ 689.17 ล้านบาท หนี้สิน 866.11 ล้านบาท มีหนี้สินสูงกว่าสินทรัพย์ 176.94 ล้านบาท ต่อมาสหกรณ์ดังกล่าวได้จัดทำแผนฟื้นฟู กิจการภายในระยะเวลา 186 งวด (2559-2574) ซึ่งที่ประชุมเจ้าหน้าที่ได้เห็นชอบแล้วตามบันทึกข้อตกลงความร่วมมือสามฝ่าย ว่าด้วยการฟื้นฟู กิจการสหกรณ์เคหะสถานเมืองโคราช จำกัด เมื่อวันที่ 28 ตุลาคม 2559 ซึ่งหากเป็นไปตามแผนดังกล่าว สหกรณ์ออมทรัพย์ครูนครราชสีมา จำกัด จะได้รับที่ดินแทนการชำระหนี้จำนวน 20 แปลงในราคายุติธรรม ภายในปี 2560 และทยอยรับชำระคืนเงินฝากพร้อมดอกเบี้ยร้อยละ 6.50 ต่อปี จนครบถ้วนตามจำนวนเงินฝากที่เหลือภายหลังหักมูลค่าที่ดิน ภายในปี 2574

ในระหว่างปี 2559 สหกรณ์ออมทรัพย์ครูนครราชสีมา จำกัด ได้ถอนต้นเงินฝากจำนวนรวม 0.18 ล้านบาท และได้รับดอกเบี้ย จากการฝากเงินโดยรับชำระเป็นเงินสด จำนวน 2.48 ล้านบาท หรือคิดเป็นร้อยละ 7.27 ของยอดเงินฝากคงเหลือสิ้นปี ในจำนวนนี้เป็น การชำระหลังแผนฟื้นฟู ประกอบด้วยต้นเงิน 0.18 ล้านบาท ดอกเบี้ย 2.07 ล้านบาท การชำระดังกล่าวรวมกันคิดเป็น 2.89 เท่า ของเงิน ที่จะได้รับตามแผนฟื้นฟู

5. เงินฝากสหกรณ์เครดิตยูเนียนคลองจั่น จำกัด - สุทธิ	ปี 2559		ปี 2558	
	ระยะสั้น	ระยะยาว	ระยะสั้น	ระยะยาว
เงินฝากสหกรณ์เครดิตยูเนียนคลองจั่น จำกัด	40,897,195.48	462,051,293.53	41,981,664.75	502,948,489.01
หัก ค่าเผื่อเงินฝากสหกรณ์เครดิตยูเนียนคลองจั่น จำกัด				
สงสัยจะสูญ	0.00	0.00	1,084,469.27	0.00
เงินฝากสหกรณ์เครดิตยูเนียน คลองจั่น จำกัด - สุทธิ	40,897,195.48	462,051,293.53	40,897,195.48	502,948,489.01

เงินฝากสหกรณ์เครดิตยูเนียนคลองจั่น จำกัด จำนวน 502,948,789.01 บาท สหกรณ์เครดิตยูเนียนคลองจั่น จำกัด อยู่ระหว่างปฏิบัติตาม แผนฟื้นฟูกิจการของสหกรณ์เครดิตยูเนียนคลองจั่น จำกัด ฉบับที่ศาลล้มละลายกลางมีคำสั่งเห็นชอบด้วย ซึ่งกำหนดให้สหกรณ์ชำระ เงินต้นคืนทุกครึ่งปี เป็นเวลา 26 ปี (ปี 2559-2584) โดยไม่มีดอกเบี้ย

รายงานประจำปี 2559

6. เงินให้กู้ยืม - สุทธิ ประกอบด้วย	ปี 2559		ปี 2558	
	บาท		บาท	
	ระยะสั้น	ระยะยาว	ระยะสั้น	ระยะยาว
เงินให้กู้ยืม - ปกติ				
ลูกหนี้เงินกู้ฉุกเฉิน	452,780,777.86	2,208,167,360.20	488,245,608.80	2,498,843,866.33
ลูกหนี้เงินกู้สามัญ	1,810,280,312.43	27,443,500,273.13	1,539,741,448.25	23,559,738,966.42
ลูกหนี้เงินกู้พิเศษ	4,318,864.12	68,181,843.33	1,018,975.25	67,191,886.80
รวมเงินให้กู้ยืม - ปกติ	2,267,379,954.41	29,719,849,476.66	2,029,006,032.30	26,125,774,719.55
เงินให้กู้ยืม - ไม่ก่อให้เกิดรายได้				
ลูกหนี้เงินกู้ฉุกเฉิน	269,573.28	0.00	260,268.90	0.00
ลูกหนี้เงินกู้สามัญ	7,492,030.67	0.00	4,371,285.77	0.00
รวมเงินให้กู้ยืม - ไม่ก่อให้เกิดรายได้	7,761,603.95	0.00	4,631,554.67	0.00
รวมเงินให้กู้ยืม	2,275,141,558.36	29,719,849,476.66	2,033,637,586.97	26,125,774,719.55
หัก ค่าเผื่อหนี้สงสัยจะสูญ	2,257,530.43	0.00	2,405,379.38	0.00
เงินให้กู้ยืม - สุทธิ	2,272,884,027.93	29,719,849,476.66	2,031,232,207.59	26,125,774,719.55

7. ลูกหนี้ - สุทธิ ประกอบด้วย	ปี 2559		ปี 2558	
	บาท		บาท	
	ระยะสั้น	ระยะยาว	ระยะสั้น	ระยะยาว
ลูกหนี้เงินทดรองจ่าย - แพย์ทซ์	64,232.01	0.00	64,232.01	0.00
เงินทดรองจ่ายค่าเบี้ยประกันชีวิต	11,395,817.71	0.00	10,225,625.80	0.00
ลูกหนี้ระหว่างดำเนินการคดี	839,047.99	0.00	311,940.96	0.00
ลูกหนี้ตามคำพิพากษา	28,169,464.28	99,359,783.98	30,051,917.18	97,448,982.01
รวม	40,468,561.99	99,359,783.98	40,653,715.95	97,448,982.01
หัก ค่าเผื่อหนี้สงสัยจะสูญ				
ลูกหนี้ตามคำพิพากษา	17,176,767.34	0.00	17,731,953.98	0.00
ลูกหนี้ - สุทธิ	23,291,794.65	99,359,783.98	22,921,761.97	97,448,982.01

	ปี 2559	ปี 2558
	บาท	บาท
8. สินทรัพย์หมุนเวียนอื่น ประกอบด้วย		
ที่ดินแทนการชำระหนี้ร้อจำหน่าย	23,425,325.00	23,425,325.00
ดอกเบียเงินฝากค้างรับ	0.00	422,535.70
วัสดุคงเหลือ	946,836.79	724,923.87
ค่าเบียประกันจ่ายล่วงหน้า	63,405.72	78,405.09
เงินรอเรียกคืน	4,915.01	1,198,099.56
รวม	24,440,482.52	25,849,289.22

ที่ดินแทนการชำระหนี้ร้อจำหน่ายเป็นที่ดินสภกรรมได้รับโอนมาจากลูกหนี้ที่ฟ้องร้องดำเนินคดีรวม 19 โฉนด เมื่อวันที่ 2 ธันวาคม 2540 เป็นโฉนดที่ดิน (น.ส.4จ.) เนื้อที่ทั้งหมด 57 ไร่ 2 งาน 6 ตารางวา ตั้งอยู่ที่ตำบลลพุดชา อำเภอมือง จังหวัดนครราชสีมา

	ปี 2559	ปี 2558
	บาท	บาท
9. เงินลงทุนระยะยาว ประกอบด้วย		
เงินลงทุนที่ไม่อยู่ในความต้องการของตลาด	ราคาทุน	ราคาทุน
หุ้นชุมนุมสภกรรมออมทรัพย์แห่งประเทศไทย จำกัด	40,488,000.00	25,488,000.00
หุ้นบริษัท สหประกันชีวิต จำกัด (มหาชน)	200,000.00	200,000.00
หุ้นชุมนุมสภกรรมออมทรัพย์ครูไทย จำกัด	0.00	145,900.00
รวมเงินลงทุนระยะยาว	40,688,000.00	25,833,900.00

	ปี 2559	ปี 2558
	บาท	บาท
10. ที่ดิน อาคารและอุปกรณ์ - สุทธิ ประกอบด้วย		
ที่ดิน	36,241,250.00	36,241,250.00
อาคาร	14,543,476.31	15,698,169.88
ส่วนปรับปรุงอาคาร	5,277,488.29	5,688,524.89
ส่วนตกแต่งอาคาร	3,988,441.17	4,310,374.17
ระบบสาธารณูปโภค	794,509.38	1,053,392.31
ระบบไฟฟ้าและโครงสร้าง	2,612,224.18	3,690,154.68
ยานพาหนะ	1,121,599.71	1,478,302.71
ครุภัณฑ์	3,354,206.47	3,863,734.07
รวม	67,933,195.51	72,023,902.71

รายงานประจำปี 2559

11. สินทรัพย์ไม่หมุนเวียนอื่น ประกอบด้วย	ปี 2559	ปี 2558
	บาท	บาท
เงินประกันค่าไฟฟ้า	232,180.00	232,180.00
เงินประกัน	19,500.00	19,500.00
รวม	251,680.00	251,680.00

12. เงินเบิกเกินบัญชีธนาคารและเงินกู้ยืมระยะสั้น ประกอบด้วย	ปี 2559	ปี 2558
	บาท	บาท
ตัวสัญญาใช้เงิน	12,040,000,000.00	8,700,000,000.00
เงินกู้ยืมระยะสั้น	0.00	460,666,400.00
รวม	12,040,000,000.00	9,160,666,400.00

รายละเอียดเงินเบิกเกินบัญชีธนาคาร ตัวสัญญาใช้เงิน และเงินกู้ยืมระยะสั้น ณ วันที่ 31 ธันวาคม 2559 และ 2558 ปรากฏดังนี้

รายการ	วงเงินกู้ยืม (หน่วย : ล้านบาท)		อัตราดอกเบี้ย (หน่วย : ล้านบาท)		เงินกู้คงเหลือ (หน่วย : ล้านบาท)		หลักประกัน
	ปี 2559	ปี 2558	ปี 2559	ปี 2558	ปี 2559	ปี 2558	
เงินเบิกเกินบัญชีธนาคาร							
เงินเบิกเกินบัญชี บมจ.ธนาคารกรุงไทย	12.00	12.00	MOR+2		0.00	0.00	คณะกรรมการดำเนินการ
ตัวสัญญาใช้เงิน							
ตัวสัญญาใช้เงิน บมจ.ธนาคารกรุงไทย	8,000.00	8,000.00	3.90	4.45	7,600.00	6,800.00	คณะกรรมการดำเนินการ
ตัวสัญญาใช้เงิน บมจ.ธนาคารธนชาต	1,350.00	1,350.00	3.90	4.50	1,350.00	1,350.00	คณะกรรมการดำเนินการ
ตัวสัญญาใช้เงิน ธนาคารเพื่อการเกษตรฯ	3,000.00	0.00	3.90	0.00	2,340.00	0.00	คณะกรรมการดำเนินการ
ตัวสัญญาใช้เงิน บมจ.ธนาคารแลนด์แอนด์เฮ้าส์	500.00	500.00	3.90	4.20	500.00	500.00	คณะกรรมการดำเนินการ
ตัวสัญญาใช้เงิน ธนาคารออมสิน	500.00	500.00	3.90	4.50	250.00	50.00	คณะกรรมการดำเนินการ
ตัวสัญญาใช้เงิน บมจ.ธนาคารกรุงเทพ	500.00	500.00	5.625	5.625	0.00	0.00	คณะกรรมการดำเนินการ
เงินกู้ยืมระยะสั้น							
ชุมนุมสหกรณ์ออมทรัพย์แห่งประเทศไทย จำกัด	0.00	500.00	0.00	4.60	0.00	166.67	คณะกรรมการดำเนินการ
ธนาคารเพื่อการเกษตรและสหกรณ์การเกษตร	0.00	300.00	0.00	4.38	0.00	294.00	คณะกรรมการดำเนินการ

	ปี 2559	ปี 2558
	บาท	บาท
13. เงินรับฝาก ประกอบด้วย		
เงินรับฝาก - สมาชิก		
เงินรับฝากออมทรัพย์	83,093,768.18	63,746,914.06
เงินรับฝากออมทรัพย์พิเศษ	4,415,363,407.62	3,801,962,357.25
เงินรับฝากประจำ	140,833,258.45	143,870,142.78
รวม	4,639,290,434.25	4,009,579,414.09
เงินรับฝาก - สหกรณ์อื่น		
เงินรับฝากออมทรัพย์พิเศษ	65,234,829.24	107,668,783.73
รวม	65,234,829.24	107,668,783.73
รวมเงินรับฝาก	4,704,525,263.49	4,117,248,197.82

	ปี 2559	ปี 2558
	บาท	บาท
14. หนี้สินหมุนเวียนอื่น ประกอบด้วย		
เงินชดเชยธนบัตรปลอม	8,500.00	8,500.00
เงินประกันค่าความเสียหาย	70,000.00	70,000.00
ดอกเบี้ยเงินรับฝากค้างจ่าย	3,877,959.91	4,006,251.03
เงินร่อยจ่ายเกี่ยวกับสถานีวิทยุ	50,000.00	20,084.20
ภาษีหัก ณ ที่จ่ายค้างจ่าย	76,827.39	87,125.92
เงินประกันสังคมค้างจ่าย	98,370.00	99,650.00
เงินค้างจ่าย	32,147,339.99	26,977,978.91
เงินรับล่วงหน้า	744,391.71	4,380,470.10
เงินร่อยจ่ายคืน	941,189.01	3,180,341.27
ค่าเบี้ยประกันชีวิตรับล่วงหน้าโครงการ 1	25,719,487.20	23,661,208.30
ค่าเบี้ยประกันชีวิตรับล่วงหน้าโครงการ 2	19,498,497.91	18,031,838.21
เงินค่าสินไหมทดแทนค้างจ่าย	6,293,614.12	7,016,638.32
ทุนเรือนหุ้นค้างจ่าย	4,772,185.60	4,643,594.08
เงินปันผลตามหุ้นค้างจ่าย	1,719,361.22	1,926,410.22
เงินเฉลี่ยคืนค้างจ่าย	607,396.38	718,757.96
เงินประกันการจัดซื้อจัดจ้าง	50,015.00	90,890.00
ทุนเรือนหุ้นสมาชิกสมทบค้างจ่าย	308,641.98	61,110.55
เงินร่อยจ่ายบริษัท	92,069.00	92,069.00
ค่าเบี้ยประกันชีวิตกลุ่มค้างจ่าย	1,223,075.00	1,223,075.00
เงินร่อยจ่ายเจ้าพนักงานพิทักษ์ทรัพย์	554,619.22	554,619.22

รายงานประจำปี 2559

14. หนี้สินหมุนเวียนอื่น ประกอบด้วย (ต่อ)	ปี 2559	ปี 2558
	บาท	บาท
เงินสมาคมสถาปนากิจา (ส.ฉ.นม.)	0.00	1,245,010.00
ค่าเบี้ยประกันรอนำส่ง	25,203,625.93	0.00
เงินรอตรวจสอบ	15,888,348.89	5,626,605.47
รวม	139,945,515.46	103,722,227.76

15. เงินกู้ยืมระยะยาว ประกอบด้วย	ปี 2559		ปี 2558	
	บาท		บาท	
	ถึงกำหนดชำระ		ถึงกำหนดชำระ	
	ภายใน 1 ปี	เกิน 1 ปี	ภายใน 1 ปี	เกิน 1 ปี
ชุมนุมสหกรณ์ออมทรัพย์แห่งประเทศไทย จำกัด	133,310,400.00	1,481,640,083.92	121,310,400.00	620,950,483.92
ธนาคารเพื่อการเกษตรและสหกรณ์การเกษตร	0.00	0.00	1,846,458,054.07	0.00
รวม	133,310,400.00	1,481,640,083.92	1,967,768,454.07	620,950,483.92

รายละเอียดเงินกู้ยืมระยะยาว ณ วันที่ 31 ธันวาคม 2559 และ 2558 ปรากฏดังนี้

รายการ	วงเงินกู้ยืม		อัตราดอกเบี้ย		ปีที่ครบกำหนด	หลักประกัน
	(หน่วย : ล้านบาท)		(หน่วย : ล้านบาท)			
	ปี 2559	ปี 2558	ปี 2559	ปี 2558		
ชุมนุมสหกรณ์ออมทรัพย์แห่งประเทศไทย จำกัด	300.00	300.00	4.95	5.15	ปี 2565	คณะกรรมการดำเนินการ
ชุมนุมสหกรณ์ออมทรัพย์แห่งประเทศไทย จำกัด	500.00	500.00	4.40	4.60	ปี 2564	คณะกรรมการดำเนินการ
ชุมนุมสหกรณ์ออมทรัพย์แห่งประเทศไทย จำกัด	1,000.00	1,000.00	4.00	4.60	ปี 2562	คณะกรรมการดำเนินการ
ธนาคารเพื่อการเกษตรและสหกรณ์การเกษตร	0.00	1,000.00	0.00	4.50	ปี 2559	คณะกรรมการดำเนินการ
ธนาคารเพื่อการเกษตรและสหกรณ์การเกษตร	0.00	2,000.00	0.00	4.50	ปี 2559	คณะกรรมการดำเนินการ
ธนาคารเพื่อการเกษตรและสหกรณ์การเกษตร	700.00	700.00	5.00	5.00	ปี 2562	คณะกรรมการดำเนินการ

16. ทุนสะสมตามข้อบังคับ ระเบียบและอื่น ๆ ประกอบด้วย	ปี 2559	ปี 2558
	บาท	บาท
ทุนรักษาระดับอัตราเงินปันผล	16,886,052.82	10,496,052.82
ทุนสาธารณประโยชน์	4,041,579.08	2,942,579.08
ทุนเพื่อขยายกิจการ	10,427,304.01	7,497,771.01
เงินสวัสดิการบำเหน็จสมาชิก	299,296.00	249,169.00
ทุนสวัสดิการสงเคราะห์สมาชิกผู้สูงอายุ	11,222,070.52	12,903,607.82
เงินทุนอุดหนุนการศึกษาบุตรสมาชิก	1,815,396.33	2,063,621.33
เงินพัฒนาวิชาชีพครูและบุคลากรทางการศึกษา	260,000.00	260,000.00
รวม	44,951,698.76	36,412,801.06

หนังสือรับรองของสหกรณ์

วันที่ 6 มกราคม 2560

เรียน ผู้สอบบัญชี

หนังสือรับรองฉบับนี้ให้ไว้เพื่อประโยชน์ของท่านในการตรวจสอบงบการเงินของ **สหกรณ์ออมทรัพย์ครู นครราชสีมา จำกัด** สำหรับปีสิ้นสุดวันที่ 31 ธันวาคม 2559 เพื่อแสดงความเห็นว่างบการเงินดังกล่าว แสดงฐานะการเงิน ณ วันที่ 31 ธันวาคม 2559 ผลการดำเนินงานและกระแสเงินสด สำหรับปีสิ้นสุดวันเดียวกันของ **สหกรณ์ออมทรัพย์ครูนครราชสีมา จำกัด** โดยถูกต้องตามที่ควรในสาระสำคัญตามระเบียบที่นายทะเบียนสหกรณ์ กำหนดหรือไม่

ข้าพเจ้าเป็นผู้รับผิดชอบ ในการจัดให้มีการจัดการที่มีประสิทธิภาพ เพื่อให้การดำเนินการของสหกรณ์ เป็นไปตามกฎหมายสหกรณ์ ระเบียบ ข้อบังคับที่เกี่ยวข้อง

ข้าพเจ้าขอรับรองรายละเอียดเกี่ยวกับงบการเงินที่ท่านตรวจสอบตามที่ข้าพเจ้าทราบและคิดว่า ควรจะเป็น เช่น รายการดังต่อไปนี้

1. งบการเงินไม่มีการแสดงข้อมูลที่ขัดต่อข้อเท็จจริงอันเป็นสาระสำคัญ ซึ่งรวมถึงการละเว้นการแสดง รายการและข้อมูลต่าง ๆ
2. ข้าพเจ้าได้จัดเอกสารหลักฐานและข้อมูลดังต่อไปนี้ให้ท่านตรวจสอบครบถ้วนแล้ว คือ
 - 2.1 บันทึกทางการบัญชี เอกสารหลักฐานประกอบรายการบัญชี และข้อมูลอื่นที่เกี่ยวข้องทั้งหมด
 - 2.2 รายงานการประชุมคณะกรรมการดำเนินการและรายงานการประชุมใหญ่
3. ไม่มีรายการผิดปกติที่เกี่ยวข้องกับการกระทำของคณะกรรมการดำเนินการหรือเจ้าหน้าที่ของ สหกรณ์ ผู้ซึ่งมีหน้าที่สำคัญเกี่ยวกับระบบบัญชีและระบบการควบคุมภายในหรือรายการผิดปกติที่มีผลกระทบ อย่างเป็นสาระสำคัญต่องบการเงิน
4. สหกรณ์ได้ปฏิบัติตามเงื่อนไขของสัญญาทั้งหมดซึ่งหากไม่ปฏิบัติตามอาจมีผลกระทบอย่างมี สาระสำคัญต่องบการเงิน นอกจากนี้ สหกรณ์ได้ปฏิบัติตามระเบียบและข้อกำหนดของหน่วยงานราชการ หรือ หน่วยงานที่กำกับดูแล ซึ่งหากไม่ปฏิบัติตามอาจมีผลกระทบอย่างมีสาระสำคัญต่องบการเงิน
5. สหกรณ์ขอรับรองว่า ณ วันที่ผู้สอบบัญชีแสดงความเห็นต่องบการเงิน สหกรณ์ไม่ได้รับหนังสือแจ้ง จากหน่วยราชการ เช่น การแจ้งข้อบกพร่อง หรือข้อสังเกต ด้านบริหาร ด้านการปฏิบัติการ หรือด้านการเงินการบัญชี หรือ อันมีผลต่องบการเงิน เพราะมิได้ปฏิบัติตามกฎหมายสหกรณ์หรือกฎหมายอื่น หรือข้อบังคับ ซึ่งรวมถึงการถูกเรียก ชดเชย หรือถูกประเมินภาษีอากร หรือมีหนี้สินที่อาจเกิดขึ้นในภายหลัง ซึ่งควรจะได้นำมาพิจารณาเปิดเผยในหมายเหตุ ประกอบงบการเงิน หรือใช้เป็นหลักเกณฑ์ในการตั้งสำรองค่าเสียหายที่อาจเกิดขึ้น

6. รายการหรือข้อมูลดังต่อไปนี้มีการบันทึกหรือเปิดเผยไว้อย่างเพียงพอและเหมาะสมในงบการเงิน
 - 6.1 รายการธุรกิจที่มีกับสาขาของสหกรณ์หรือบุคคลอื่น
 - 6.2 ข้อตกลงกับสถาบันการเงินเกี่ยวกับภาระผูกพันเงินฝาก หรือข้อจำกัดการใช้เงินกู้
 - 6.3 สินทรัพย์ที่ใช้เป็นหลักประกัน
7. สหกรณ์มีกรรมสิทธิ์ในสินทรัพย์ทั้งหมดอย่างถูกต้องตามกฎหมายและไม่มีภาระผูกพันหรือข้อผูกมัดใด ๆ ในสินทรัพย์ของสหกรณ์ เว้นแต่ที่ได้เปิดเผยไว้ในหมายเหตุประกอบงบการเงิน
8. สหกรณ์ได้บันทึกหรือเปิดเผยรายการหนี้สินทั้งหมดของสหกรณ์ ทั้งที่เกิดขึ้นแล้วและอาจเกิดขึ้นในภายหน้าไว้อย่างเหมาะสม รวมทั้งได้มีการเปิดเผยไว้ในหมายเหตุประกอบงบการเงินเกี่ยวกับหลักประกันทั้งหมดที่สหกรณ์ให้แก่บุคคลที่สาม นอกจากนี้สหกรณ์ไม่มีคดีฟ้องร้องอื่นและไม่มีคดีที่คาดว่าจะเกิดขึ้น
9. นอกจากเรื่องที่อยู่อธิบายไว้ในหมายเหตุประกอบงบการเงินแล้ว ไม่มีเหตุการณ์ใดเกิดขึ้นหรือไม่ปรากฏข้อเท็จจริงใดที่มีผลกระทบต่องบการเงินอย่างมีสาระสำคัญ ซึ่งต้องนำมาปรับปรุงงบการเงินหรือเปิดเผยในหมายเหตุประกอบงบการเงินอีก

ขอแสดงความนับถือ

(นายทอง วิริยะจารุ)

ประธานกรรมการดำเนินการ
สหกรณ์ออมทรัพย์ครูนครราชสีมา จำกัด

(นายยงยุทธี บัวทองบุตร)

ผู้จัดการ
สหกรณ์ออมทรัพย์ครูนครราชสีมา จำกัด

ระเบียบวาระการประชุมที่

6

พิจารณาจัดสรรกำไรสุทธิ ประจำปี 2559

ผลการดำเนินงานในรอบปี สหกรณ์มีกำไรสุทธิ 1,029,165,486.80 บาท
จึงขอเสนอการจัดสรรกำไรสุทธิ ประจำปี 2559 ดังนี้

	จำนวนเงิน (บาท)	ร้อยละ
1. ทุนสำรอง ไม่น้อยกว่าร้อยละ 10 ของกำไรสุทธิ	102,926,460.14	10.00
2. เงินบำรุงสันนิบาตสหกรณ์แห่งประเทศไทย	10,000.00	0.00
3. เงินปันผล อัตราร้อยละ 6 ต่อปี	711,278,824.57	69.11
4. เงินเฉลี่ยคืน อัตราร้อยละ 11 ต่อปี	199,971,202.09	19.43
5. เงินโบนัส ไม่เกินร้อยละ 10 ของกำไรสุทธิ		
5.1 คณะกรรมการดำเนินการ	3,920,000.00	0.38
5.2 เจ้าหน้าที่สหกรณ์	6,689,000.00	0.65
6. ทุนรักษาระดับอัตราเงินปันผล ไม่เกินร้อยละ 2 ของทุนเรือนหุ้น	40,000.00	0.00
7. ทุนสาธารณประโยชน์ ไม่เกินร้อยละ 10 ของกำไรสุทธิ	50,000.00	0.01
8. ทุนขยายกิจการของสหกรณ์	30,000.00	0.00
9. เงินทุนอุดหนุนการศึกษาบุตรสมาชิก	500,000.00	0.05
10. เงินสวัสดิการบำเหน็จสมาชิก	3,750,000.00	0.37
รวม	<u>1,029,165,486.80</u>	<u>100.00</u>

มติที่ประชุม.....

รายงานประจำปี 2559

กราฟผลการจัดสรรกำไรสุทธิ ประจำปี 2559

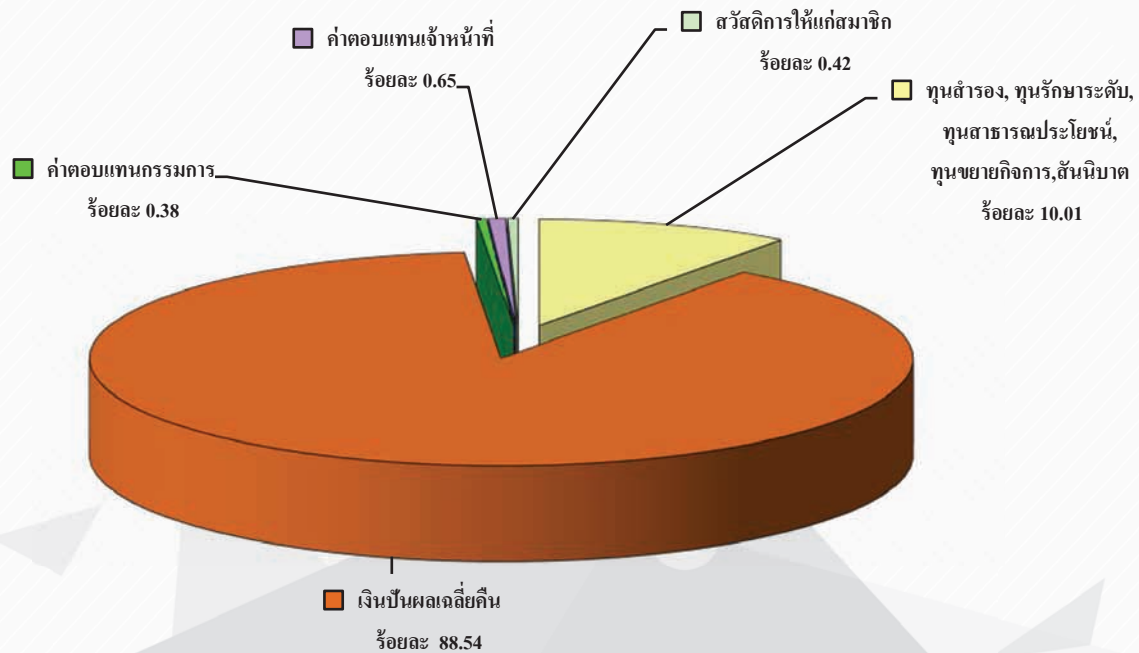

สรุปผลการจัดสรรกำไรสุทธิประจำปี 2559

ที่	กำไรสุทธิประจำปี 2559 จำนวน 1,029,165,486.80 บาท	จำนวน (บาท)	ร้อยละ	รวม
1	เป็นไปตามกฎหมายและทุนสะสมตามข้อบังคับ (ทุนสำรอง, ทุนรักษาระดับ, ทุนสาธารณประโยชน์, ทุนขยายกิจการ, บำรุงสันนิบาต)	103,056,460.14	10.01	10.01
2	กลับคืนสู่สมาชิก (ปันผล+เฉลี่ยคืน+สวัสดิการ)			
	- ปันผล + เฉลี่ยคืน	911,250,026.66	88.54	
	- สวัสดิการ	4,250,000.00	0.42	88.96
3	เป็นค่าตอบแทนในการดำเนินงาน			
	- เป็นของกรรมการ	3,920,000.00	0.38	
	- เป็นของเจ้าหน้าที่	6,689,000.00	0.65	1.03
	รวมทั้งสิ้น	1,029,165,486.80	100.00	100.00

ระเบียบวาระการประชุมที่

7

พิจารณาอนุมัติงบประมาณรายรับ-รายจ่าย ประจำปี 2560

วาระพิจารณาอนุมัติงบประมาณรายรับ-รายจ่าย ประจำปี 2560 คณะกรรมการดำเนินการชุดที่ 59
ขอนำเสนองบประมาณต่อที่ประชุมใหญ่ พิจารณาอนุมัติเพื่อดำเนินการในปีต่อไป ดังนี้

1. พิจารณางบประมาณรายรับ ประจำปี 2560

รายการ	ปี 2559		ปี 2560	คำชี้แจง
	ประมาณการ	รับจริง	ประมาณการ	
ดอกเบี้ยรับ	1,800,000,000.00	1,862,142,336.79	1,800,000,000.00	เป็นรายได้จากดอกเบี้ยเงินให้กู้แก่สมาชิกทุกประเภท และดอกเบี้ยเงินฝากสถาบันการเงิน
รายได้อื่น	5,000,000.00	11,019,058.55	6,000,000.00	เป็นรายได้ที่มีโชดดอกเบี้ย
ค่าธรรมเนียมแรกเข้า	100,000.00	149,600.00	120,000.00	เป็นค่าธรรมเนียมแรกเข้าสำหรับสมาชิกใหม่ ในปี 2560
รวม	1,805,100,000.00	1,873,310,995.34	1,806,120,000.00	

เสนอที่ประชุมเพื่อพิจารณา

มติที่ประชุม.....

รายงานประจำปี 2559

2. พิจารณางบประมาณรายจ่าย ประจำปี 2560

ขอตั้งงบประมาณรายจ่าย ประจำปี 2560 จำนวนเงิน 174,984,300.00 บาท

รายการ	ปี 2559			ปี 2560 ขอตั้ง	คำชี้แจงประกอบ
	งบประมาณ	จ่ายจริง	คงเหลือ		
1. หมวดเงินเดือน					
1.1 เจ้าหน้าที่ประจำ					
- เงินเดือน	25,500,000.00	24,051,134.84	1,448,865.16	27,100,000.00	- เพื่อจ่ายเป็นเงินเดือนให้แก่เจ้าหน้าที่ สหกรณ์ฯ ตามที่สหกรณ์ฯ กำหนด
1.2 เจ้าหน้าที่ตามสัญญาจ้าง					
- ค่าจ้างลูกจ้างตามสัญญาจ้าง	1,600,000.00	1,393,410.34	206,589.66	2,000,000.00	- เพื่อจ่ายเป็นเงินเดือนให้แก่ลูกจ้างตาม สัญญาจ้าง จ้างลูกจ้างเพิ่ม 2 อัตรา
- ค่าครองชีพลูกจ้างตามสัญญาจ้าง	300,000.00	203,557.42	96,442.58	330,000.00	- เพื่อจ่ายเป็นเงินค่าครองชีพให้แก่ลูกจ้าง ตามสัญญาจ้างตามที่สหกรณ์ฯ กำหนด
รวม	27,400,000.00	25,648,102.60	1,751,897.40	29,430,000.00	
2. หมวดค่าตอบแทน					
- ค่ารับรองสหกรณ์	500,000.00	550,597.00	-50,597.00	600,000.00	- เพื่อจ่ายเป็นค่ารับรอง
- ค่าตอบแทนผู้ตรวจสอบกิจการ	150,000.00	150,000.00	-	200,000.00	- เพื่อจ่ายเป็นค่าตอบแทนให้แก่ ผู้ตรวจสอบกิจการ
- ค่าตอบแทนที่ปรึกษากฎหมาย	30,000.00	-	30,000.00	30,000.00	- เพื่อจ่ายเป็นค่าตอบแทนให้แก่ที่ปรึกษา กฎหมาย
- ค่าตอบแทนที่ปรึกษาสหกรณ์	700,000.00	636,202.19	63,797.81	700,000.00	- เพื่อจ่ายเป็นค่าตอบแทนให้แก่ที่ปรึกษา กิตติมศักดิ์ ที่ปรึกษาสหกรณ์ ตามที่ สหกรณ์ฯ กำหนด
- ค่าตอบแทนผู้ช่วยงานกิจการสหกรณ์	2,500,000.00	2,175,305.79	324,694.21	2,500,000.00	- เพื่อจ่ายเป็นค่าตอบแทนให้แก่ ผู้ช่วยงานกิจการสหกรณ์ / หน่วยงานที่ เกี่ยวข้อง / ผู้ทำหน้าที่หักเงินเดือน ส่งสหกรณ์ / หน่วยงานผู้เบิกจ่าย เงินเดือนของสมาชิก
- ค่าธรรมเนียมสอบบัญชี	250,000.00	250,000.00	-	250,000.00	- เพื่อจ่ายเป็นค่าธรรมเนียมสอบบัญชี ให้แก่ผู้สอบบัญชีรับอนุญาต
- ค่าเบี้ยประชุม	1,500,000.00	1,051,000.00	449,000.00	1,500,000.00	- เพื่อจ่ายเป็นเบี้ยประชุมให้แก่ กรรมการ ดำเนินการ / คณะทำงาน / เจ้าหน้าที่ สหกรณ์ / ผู้ช่วยงานกิจการสหกรณ์ / ผู้แทนสมาชิก หรือดำเนินการอื่น ๆ ตามที่สหกรณ์ฯ กำหนด
- ค่าเบี้ยเลี้ยง	2,500,000.00	2,186,670.97	313,329.03	2,500,000.00	- เพื่อจ่ายเป็นค่าเบี้ยเลี้ยงให้แก่ กรรมการ ดำเนินการ / คณะทำงาน / เจ้าหน้าที่ สหกรณ์ / ผู้ช่วยงานกิจการสหกรณ์ / ผู้แทนสมาชิก หรือดำเนินการอื่น ๆ ตามที่สหกรณ์ฯ กำหนด
- ค่าพาหนะ	2,600,000.00	1,734,715.82	865,284.18	2,600,000.00	- เพื่อจ่ายเป็นค่าพาหนะให้แก่ กรรมการ ดำเนินการ / คณะทำงาน / เจ้าหน้าที่ สหกรณ์ / ผู้ช่วยงานกิจการสหกรณ์ / ผู้แทนสมาชิก หรือดำเนินการอื่น ๆ ตามที่สหกรณ์ฯ กำหนด

รายงานประจำปี 2559

รายการ	ปี 2559			ปี 2560 ขอตั้ง	คำชี้แจงประกอบ
	งบประมาณ	จ่ายจริง	คงเหลือ		
- ค่าเช่าที่พัก	500,000.00	6,730.00	493,270.00	400,000.00	- เพื่อจ่ายเป็นค่าเช่าที่พักให้แก่ กรรมการ ดำเนินการ / คณะทำงาน / เจ้าหน้าที่ สหกรณ์ / ผู้ช่วยงานกิจการสหกรณ์ / ผู้แทนสมาชิก หรือดำเนินการอื่น ๆ ตามที่สหกรณ์ ฯ กำหนด
- ค่าเช่าบ้านเจ้าหน้าที่สหกรณ์	20,000.00	-	20,000.00	20,000.00	- เพื่อจ่ายเป็นค่าเช่าบ้านสำหรับเจ้าหน้าที่ ที่ปฏิบัติงาน ประจำสำนักงาน/ประจำสาขา สหกรณ์ฯ ที่ย้ายไปปฏิบัติงานในสังกัดใหม่
- ค่าล่วงเวลา	1,200,000.00	1,367,756.25	-167,756.25	1,500,000.00	- เพื่อจ่ายเป็นค่าล่วงเวลา ค่าทำงาน ในวันหยุด และค่าล่วงเวลาในวันหยุด ให้แก่เจ้าหน้าที่สหกรณ์ฯ
รวม	12,450,000.00	10,108,978.02	2,341,021.98	12,800,000.00	
3. หมวดค่าวัสดุ					
- ค่าเครื่องเขียนแบบพิมพ์	3,000,000.00	2,935,635.08	64,364.92	3,000,000.00	- เพื่อจ่ายเป็นค่าเครื่องเขียนแบบพิมพ์ต่าง ๆ
- ค่าวัสดุสำนักงาน	500,000.00	105,678.70	394,321.30	300,000.00	- เพื่อจ่ายเป็นค่าของใช้หรือวัสดุสำนักงาน
รวม	3,500,000.00	3,041,313.78	458,686.22	3,300,000.00	
4. หมวดค่าสาธารณูปโภค					
- ค่าไฟฟ้า	1,500,000.00	1,326,458.83	173,541.17	1,500,000.00	- เพื่อจ่ายเป็นค่ากระแสไฟฟ้า และหรือ ค่าอุปกรณ์ ค่าดำเนินการต่าง ๆ ที่เกี่ยวกับ ระบบไฟฟ้า
- ค่าน้ำประปา	10,000.00	451.70	9,548.30	10,000.00	- เพื่อจ่ายเป็นค่าน้ำประปา และหรือ ค่าอุปกรณ์ ค่าดำเนินการต่าง ๆ ที่เกี่ยวกับระบบน้ำประปา
- ค่าโทรศัพท์	300,000.00	230,357.78	69,642.22	300,000.00	- เพื่อจ่ายเป็นค่าโทรศัพท์ ค่าโทรสาร และ หรือ ค่าอุปกรณ์ ค่าดำเนินการต่าง ๆ ที่เกี่ยวกับระบบโทรศัพท์ โทรสาร
- ค่าไปรษณีย์	700,000.00	549,239.02	150,760.98	700,000.00	- เพื่อจ่ายเป็นค่าจัดส่งพัสดุและเอกสาร ทางไปรษณีย์
รวม	2,510,000.00	2,106,507.33	403,492.67	2,510,000.00	
5. หมวดค่าใช้จ่าย					
- ค่าดำเนินการประชุมใหญ่	27,000,000.00	25,404,269.87	1,595,730.13	27,000,000.00	- เพื่อจ่ายเป็นค่าใช้จ่ายในการประชุม ใหญ่สามัญประจำปี และประชุมใหญ่ วิสามัญ ตามที่สหกรณ์ฯ กำหนด
- ค่าซ่อมแซม	300,000.00	241,551.59	58,448.41	300,000.00	- เพื่อจ่ายเป็นค่าบำรุงรักษา และหรือ ซ่อมแซมทรัพย์สิน
- ค่าเช่าสำนักงานบริการสหกรณ์	200,000.00	145,000.00	55,000.00	200,000.00	- เพื่อจ่ายเป็นค่าเช่าสำนักงาน / ค่าบำรุง ดูแล / ค่าสมทบช่วยเหลือสาธารณูปโภค และอื่น ๆ ให้หน่วยงานที่เกี่ยวข้อง สำหรับสำนักงานบริการสหกรณ์ฯประจำ สาขา 6 สาขา

รายงานประจำปี 2559

รายการ	ปี 2559			ปี 2560 ขอตั้ง	คำชี้แจงประกอบ
	งบประมาณ	จ่ายจริง	คงเหลือ		
- ค่าอาคารแสดมปี	20,000.00	7,125.00	12,875.00	20,000.00	- เพื่อจ่ายเป็นค่าอาคารแสดมปี
- ค่าธรรมเนียมต่างๆ	150,000.00	92,660.89	57,339.11	150,000.00	- เพื่อจ่ายเป็นค่าธรรมเนียมต่างๆ ที่ สหกรณ์ฯ ทำธุรกรรมกับสถาบันการเงิน หรือหน่วยงานที่เกี่ยวข้อง
- ค่ารักษาพยาบาล	600,000.00	576,748.50	23,251.50	600,000.00	- เพื่อจ่ายเป็นค่ารักษาพยาบาลเจ้าหน้าที่ สหกรณ์
- ค่าเล่าเรียนบุตร	200,000.00	197,200.00	2,800.00	300,000.00	- เพื่อจ่ายเป็นค่าเล่าเรียนบุตรเจ้าหน้าที่ สหกรณ์
- ค่าชุดปฏิบัติงานเจ้าหน้าที่	365,000.00	339,599.50	25,400.50	365,000.00	- เพื่อจ่ายเป็นค่าชุดปฏิบัติงานเจ้าหน้าที่ สหกรณ์
- ค่าหนังสือพิมพ์รายวันและวารสาร	50,000.00	20,950.00	29,050.00	50,000.00	- เพื่อจ่ายเป็นค่าหนังสือพิมพ์รายวัน วารสาร สิ่งตีพิมพ์ต่าง ๆ
- ค่าประกันภัย	150,000.00	142,735.60	7,264.40	150,000.00	- เพื่อจ่ายเป็นค่าประกันภัยต่าง ๆ
- ค่าติดตามหนี้และดำเนินคดี	2,000,000.00	1,045,985.72	954,014.28	2,000,000.00	- เพื่อจ่ายเป็นค่าใช้จ่ายในการติดตามหนี้ / ค่าดำเนินคดี / ค่าใช้จ่ายอื่น ๆ ตามที่สหกรณ์ฯ กำหนด
- ค่าภาษีโรงเรือนและที่ดิน	150,000.00	175,218.00	-25,218.00	250,000.00	- เพื่อจ่ายเป็นค่าภาษีโรงเรือนและที่ดิน, ค่าภาษีป้าย
- ค่าประกันสังคมและกองทุนเงินทดแทน	600,000.00	593,143.00	6,857.00	850,000.00	- เพื่อจ่ายเป็นค่าประกันสังคมและค่าสมทบ กองทุนเงินทดแทนสำหรับเจ้าหน้าที่สหกรณ์
- ค่าบำรุงรักษาคอมพิวเตอร์และอุปกรณ์	100,000.00	20,782.00	79,218.00	100,000.00	- เพื่อจ่ายเป็นค่าใช้จ่ายในการจัดซื้อ อุปกรณ์ ดูแลและบำรุงรักษา ในการ พัฒนาเพิ่มประสิทธิภาพเครื่องคอมพิวเตอร์
- ค่าดูแลและพัฒนาระบบงานคอมพิวเตอร์	1,500,000.00	217,252.80	1,282,747.20	1,000,000.00	- เพื่อจ่ายเป็นค่าใช้จ่ายในการดูแล/พัฒนา ระบบงานคอมพิวเตอร์และหรือโปรแกรม งานคอมพิวเตอร์ และอื่น ๆ เกี่ยวกับ ระบบงานคอมพิวเตอร์
- ค่าบริการทางอินเทอร์เน็ต	400,000.00	137,845.96	262,154.04	400,000.00	- เพื่อจ่ายเป็นค่าบริการทางอินเทอร์เน็ต ค่าบริการต่อสัญญาณค่าเช่าพื้นที่ website และ อื่น ๆ เกี่ยวกับ ระบบ อินเทอร์เน็ต
- ค่าช่วยเหลือสมาชิกและครอบครัว	3,500,000.00	3,418,000.00	82,000.00	3,500,000.00	- เพื่อจ่ายเป็นค่าช่วยเหลือสมาชิก และ ครอบครัวเสียชีวิต และค่าใช้จ่ายอื่น ๆ ตามที่สหกรณ์ฯ กำหนด
- ค่าช่วยเหลือสมาชิกประสบภัยพิบัติ	500,000.00	24,000.00	476,000.00	500,000.00	- เพื่อจ่ายเป็นค่าช่วยเหลือสมาชิก ประสบ ภัยพิบัติ และค่าใช้จ่ายอื่น ๆ ตามที่ สหกรณ์ฯ กำหนด
- ค่าน้ำมันเชื้อเพลิงยานพาหนะ	350,000.00	96,010.00	253,990.00	350,000.00	- เพื่อจ่ายเป็นค่าน้ำมันเชื้อเพลิงยานพาหนะ
- ค่าบำรุงรักษายานพาหนะ	200,000.00	168,479.92	31,520.08	200,000.00	- เพื่อจ่ายเป็นค่าบำรุงรักษา และหรือ ตรวจสภาพยานพาหนะ
- ค่าเลือกตั้งผู้แทนสมาชิก	-	-	-	350,000.00	- เพื่อจ่ายเป็นค่าดำเนินการเลือกตั้งผู้แทน สมาชิก
- เงินรางวัลจากการระดมหุ้น	1,000,000.00	-	1,000,000.00	-	- ปี 2560 ไม่ตั้งงบประมาณ
- ค่าดูแลอาคาร สถานที่ และทรัพย์สิน	1,350,000.00	543,115.68	806,884.32	1,350,000.00	- เพื่อจ่ายเป็นค่าใช้จ่ายในการ ดูแล รักษา ปรับปรุง และ รักษาความปลอดภัย หรือ ค่าใช้จ่ายอื่น ๆ ที่เกี่ยวกับ อาคารสถานที่ และทรัพย์สิน

รายงานประจำปี 2559

รายการ	ปี 2559			ปี 2560 ขอตั้ง	คำชี้แจงประกอบ
	งบประมาณ	จ่ายจริง	คงเหลือ		
- ค่าเพิ่มพูนความรู้และพัฒนางาน	20,300,000.00	18,852,324.55	1,447,675.45	20,300,000.00	- เพื่อจ่ายเป็นค่าใช้จ่ายในการประชุมและหรือการอบรม สัมมนา ศึกษาดูงาน หรือให้การสนับสนุน ส่งเสริม ให้แก่สมาชิก กรรมการดำเนินการ เจ้าหน้าที่ สหกรณ์ หรือหน่วยงานที่เกี่ยวข้อง ตามที่สหกรณ์กำหนด
- ค่าประชุมสัมมนาผู้แทนสมาชิก	1,700,000.00	1,258,971.85	441,028.15	15,000,000.00	- เพื่อจ่ายเป็นค่าใช้จ่ายในการประชุมและหรือการอบรม สัมมนา หรือศึกษาดูงาน แก่ผู้แทนสมาชิกและผู้ช่วยงานสหกรณ์ ตามที่สหกรณ์ฯ กำหนด
- ค่าเผยแพร่ประชาสัมพันธ์	1,500,000.00	807,463.88	692,536.12	1,500,000.00	- เพื่อจ่ายเป็นค่าใช้จ่ายในการเผยแพร่ประชาสัมพันธ์ และจัดทำหนังสือคู่มือให้ความรู้และเอกสารอื่น ๆ ให้แก่สมาชิกหรือหน่วยงานที่เกี่ยวข้อง, สถาบันวิทยุ และค่าจ้างลูกจ้างประจำสถานีวิทยุ
- ค่าเบี้ยประกันชีวิตแก่สมาชิก	45,000,000.00	43,692,975.91	1,307,024.09	45,000,000.00	- เพื่อจ่ายค่าเบี้ยประกันชีวิตให้แก่สมาชิกในปี 2560
- ค่าสวัสดิการบำเหน็จสมาชิก	-	-	-	650,000.00	- เพื่อจ่ายเป็นค่าสวัสดิการบำเหน็จสมาชิก
- ค่าใช้จ่ายเบ็ดเตล็ด	800,000.00	925,562.22	-125,562.22	1,000,000.00	- เพื่อจ่ายเป็นค่าใช้จ่ายทั่วไปที่ไม่เข้ากับรายการใด
รวม	109,985,000.00	99,144,972.44	10,840,027.56	123,435,000.00	
6. หมวดยานพาหนะ					
- รถยนต์นั่ง	-	-	-	1,350,000.00	- จำนวน 1 คัน ไม่เกิน 7 คน เพื่อทดแทนรถยนต์คู่ ทะเบียน นค 76 ที่ชำรุดซึ่งใช้งานมาตั้งแต่ปี 2540
รวม	-	-	-	1,350,000.00	
7. หมวดครุภัณฑ์					
- เครื่องคอมพิวเตอร์	154,000.00	146,000.00	8,000.00	560,000.00	- จำนวน 16 เครื่อง พร้อมระบบปฏิบัติการเพื่อทดแทนของเดิมที่ชำรุด อายุใช้งานเกิน 5 ปี และไม่เพียงพอต่อการใช้งาน
- เครื่องปริ้นเตอร์เลเซอร์ขาว-ดำ	55,000.00	54,000.00	1,000.00	150,000.00	- จำนวน 7 เครื่อง เพื่อทดแทนของเดิมที่ชำรุด และไม่เพียงพอต่อการใช้งาน
- หม้อต้มน้ำร้อน	22,000.00	18,620.00	3,380.00	-	- ปี 2560 ไม่ตั้งงบประมาณ
- ชุดไมโครโฟนไร้สาย	40,000.00	39,590.00	410.00	-	- ปี 2560 ไม่ตั้งงบประมาณ
- เครื่องปรับอากาศ	32,000.00	31,900.00	100.00	-	- ปี 2560 ไม่ตั้งงบประมาณ
- Digital TV ขนาด 32 นิ้ว	10,000.00	7,990.00	2,010.00	-	- ปี 2560 ไม่ตั้งงบประมาณ
- โทรศัพท์สำนักงานแบบตั้งโต๊ะ	1,000.00	-	1,000.00	-	- ปี 2560 ไม่ตั้งงบประมาณ
- โทรศัพท์มือถือแบบ SMART PHONE	72,000.00	71,100.00	900.00	-	- ปี 2560 ไม่ตั้งงบประมาณ
- เครื่องบันทึกเสียงดิจิตอล	30,000.00	17,860.00	12,140.00	-	- ปี 2560 ไม่ตั้งงบประมาณ
- ตู้เก็บเอกสารบานเลื่อนกระจก 5 ฟุต	22,000.00	12,780.00	9,220.00	13,000.00	- จำนวน 2 ตู้ เนื่องจากไม่เพียงพอต่อการใช้งาน
- ตู้เก็บเอกสารบานทึบ 5 ฟุต	7,000.00	4,000.00	3,000.00	-	- ปี 2560 ไม่ตั้งงบประมาณ

รายงานประจำปี 2559

รายการ	ปี 2559			ปี 2560 ขอตั้ง	คำชี้แจงประกอบ
	งบประมาณ	จ่ายจริง	คงเหลือ		
- ตู้เหล็กเก็บเอกสาร 4 ลีนชัก	45,000.00	31,500.00	13,500.00	34,800.00	- จำนวน 4 ตู้ เนื่องจากของเดิมไม่มี
- เก้าอี้ทำงาน	16,500.00	9,600.00	6,900.00	12,000.00	- จำนวน 4 ตัว เพื่อทดแทนของเดิมที่ชำรุด
- โต๊ะเก้าอี้ ชุดรับแขก	30,000.00	20,000.00	10,000.00	-	- ปี 2560 ไม่ตั้งงบประมาณ
- เก้าอี้แถว	90,000.00	65,000.00	25,000.00	-	- ปี 2560 ไม่ตั้งงบประมาณ
- แท่นบรรยาย (Podium)	24,000.00	13,000.00	11,000.00	-	- ปี 2560 ไม่ตั้งงบประมาณ
- เครื่องโทรสาร	-	-	-	100,000.00	- จำนวน 4 เครื่อง เพื่อทดแทนของเดิมที่ชำรุด
- ตู้เอกสารเหล็กบานเปิด	-	-	-	30,000.00	- จำนวน 5 ตู้ เนื่องจากไม่เพียงพอต่อการใช้งาน
- ตู้เหล็กเก็บแฟ้มเอกสาร 40 ช่อง	-	-	-	8,000.00	- จำนวน 2 ตู้ เนื่องจากไม่เพียงพอต่อการใช้งาน
- ตู้ไม้บานเปิด	-	-	-	9,000.00	- จำนวน 2 ตู้ เนื่องจากของเดิมไม่มี
- เครื่องปริ้นเตอร์เลเซอร์สี	-	-	-	50,000.00	- จำนวน 1 เครื่อง เนื่องจากของเดิมไม่มี
- เครื่องปริ้นเตอร์ ALL IN ONE ขาวดำ	-	-	-	7,500.00	- จำนวน 1 เครื่อง เนื่องจากของเดิมไม่มี
- เครื่องคำนวณไฟฟ้า 14 หลัก	-	-	-	6,000.00	- จำนวน 1 เครื่อง เนื่องจากของเดิมไม่มี
- เครื่องสแกนเอกสาร	-	-	-	10,000.00	- จำนวน 1 เครื่อง เนื่องจากของเดิมไม่มี
- ตู้เหล็กเก็บเอกสาร 2 ลีนชัก	-	-	-	9,000.00	- จำนวน 2 ตู้ เนื่องจากของเดิมไม่มี
- ตู้เก็บเอกสารแบบรางเลื่อน	-	-	-	600,000.00	- จำนวน 3 ชุด เนื่องจากไม่เพียงพอต่อการใช้งาน
- เครื่องพิมพ์แบบหัวเข็มแคร่สี	-	-	-	60,000.00	- จำนวน 5 เครื่อง เนื่องจากไม่เพียงพอต่อการใช้งาน
- เครื่องปั้มน้ำอัตโนมัติ ไม่น้อยกว่า 500 วัตต์	-	-	-	40,000.00	- จำนวน 1 เครื่อง เพื่อทดแทนของเดิมที่ชำรุด
- เครื่องซักผ้าฝาบน 2 ถัง ไม่น้อยกว่า 14 ก.ก.	-	-	-	35,000.00	- จำนวน 1 เครื่อง เพื่อทดแทนของเดิมที่ชำรุด
- เครื่องดูดฝุ่น	-	-	-	5,000.00	- จำนวน 1 เครื่อง เนื่องจากของเดิมไม่มี
- เครื่องปรับอากาศ	-	-	-	300,000.00	- จำนวน 6 เครื่อง เพื่อทดแทนของเดิมที่ชำรุด
- ตู้นิรภัย	-	-	-	120,000.00	- จำนวน 1 ตู้ เนื่องจากไม่เพียงพอต่อการใช้งาน
รวม	650,500.00	542,940.00	107,560.00	2,159,300.00	
รวมทั้งสิ้น	156,495,500.00	140,592,814.17	15,902,685.83	174,984,300.00	

ขออนุมัติงบประมาณรายจ่ายทุกหมวดถ้าวายกันได้ ยกเว้นหมวดเงินเดือน

เสนอที่ประชุมเพื่อพิจารณา

มติที่ประชุม.....

ระเบียบวาระการประชุมที่

8

พิจารณากำหนดวงเงินการกู้ยืม หรือการค้ำประกันของสหกรณ์ฯ ประจำปี 2560

ตามที่นายทะเบียนสหกรณ์ ให้ความเห็นชอบสหกรณ์ออมทรัพย์นครราชสีมา จำกัด ถือใช้วงเงินการกู้ยืมเงิน หรือการค้ำประกันของสหกรณ์ฯ จำนวน 20,000,000,000.00 บาท (สองหมื่นล้านบาทถ้วน) ตั้งแต่วันที่ 7 ตุลาคม 2554 เป็นต้นไปนั้น

ปี 2560 คณะกรรมการดำเนินการ ชุดที่ 59 ขอเสนอกำหนดวงเงินการกู้ยืม หรือการค้ำประกัน ของสหกรณ์ฯ ประจำปี 2560 ไม่เกินจำนวนเงิน 20,000,000,000.00 บาท (สองหมื่นล้านบาทถ้วน)

มติที่ประชุม.....

ระเบียบวาระการประชุมที่

9

พิจารณาคัดเลือกผู้ตรวจสอบกิจการ สหกรณ์ฯ ประจำปี 2560

ตามมาตรา 53 แห่งพระราชบัญญัติสหกรณ์ พ.ศ. 2542 ให้สหกรณ์มีผู้ตรวจสอบกิจการ ซึ่งที่ประชุมใหญ่ เลือกตั้งจากสมาชิก หรือบุคคลภายนอก เพื่อดำเนินการตรวจสอบกิจการของสหกรณ์ แล้วทำรายงานเสนอต่อ ที่ประชุมใหญ่

จำนวนผู้ตรวจสอบกิจการสหกรณ์ ตามวรรคหนึ่ง ให้เป็นไปตามที่นายทะเบียนสหกรณ์ กำหนด

ในการนี้ สหกรณ์ฯ ได้รับหนังสือแจ้งจากศาลากลางจังหวัดนครราชสีมา ที่ นม.0013/43217 ลงวันที่ 30 พฤศจิกายน พ.ศ.2542 เรื่อง แต่งตั้งผู้ตรวจสอบกิจการสหกรณ์ “นายทะเบียนสหกรณ์ได้พิจารณาแล้วเพื่อให้การตรวจสอบกิจการสหกรณ์เป็นไปอย่างมีประสิทธิภาพ ให้สหกรณ์มีผู้ตรวจสอบกิจการซึ่งที่ประชุมใหญ่ เลือกตั้งจากสมาชิกหรือบุคคลภายนอก เพื่อดำเนินการตรวจสอบกิจการสหกรณ์แล้วทำรายงานเสนอ ต่อที่ประชุมใหญ่

การกำหนดจำนวนผู้ตรวจสอบกิจการ ถ้าเป็นบุคคลธรรมดาให้มีจำนวนไม่เกินห้าคน ถ้าเป็นนิติบุคคล ให้มีจำนวนหนึ่งนิติบุคคล”

คณะกรรมการดำเนินการ ชุดที่ 59 จึงเสนอต่อที่ประชุมใหญ่สามัญประจำปี 2559 พิจารณาคัดเลือก ผู้ตรวจสอบกิจการสหกรณ์ฯ ดังนี้

เลือกตั้งจากสมาชิกสหกรณ์ฯ โดยให้มีจำนวนไม่เกินห้าคน (ควรเป็นผู้มีความรู้ ความสามารถเกี่ยวกับ เรื่องระเบียบและกฎหมายของสหกรณ์ หรือด้านบัญชี หรือด้านคอมพิวเตอร์)

มติที่ประชุม.....

ระเบียบวาระการประชุมที่

10

พิจารณาคัดเลือกผู้สอบบัญชีภาคเอกชน และกำหนดค่าธรรมเนียมสอบบัญชี ประจำปี 2560

ตามที่กรมตรวจสอบบัญชี ได้จัดโครงการปรับปรุงระบบตรวจสอบบัญชีสหกรณ์ โดยมีวัตถุประสงค์กระจายงาน ด้านการบัญชี สำหรับสหกรณ์ขนาดใหญ่ที่มีฐานะการเงินมั่นคง มีทุนดำเนินการเกินกว่า 100 ล้านบาท และมีระบบการบริหารที่ดี ให้ผู้สอบบัญชีภาคเอกชนเข้ามาตรวจสอบบัญชี โดยอยู่ภายใต้การกำกับดูแลของกรมตรวจสอบบัญชีสหกรณ์ เพื่อประโยชน์ของสหกรณ์ได้รับทราบฐานะการเงินและผลการดำเนินงานโดยเร็ว ทั้งนี้เนื่องจากกรมตรวจสอบบัญชีสหกรณ์มีอัตรากำลังอยู่อย่างจำกัด

ในปี 2560 คณะกรรมการดำเนินการสหกรณ์ออมทรัพย์ครูนครราชสีมา จำกัด ชุดที่ 59 จึงขอเสนอชื่อผู้สอบบัญชีจำนวน 2 ราย เพื่อให้ที่ประชุมคัดเลือก ดังต่อไปนี้

รายละเอียดการเสนอบริการสอบบัญชี	สำนักบัญชีทองเอก จำกัด (โดย ดร.ศักดิ์ชาย จันทร์เรือง)	บริษัท เอ็น.เอส.เค.สอบบัญชี จำกัด (โดย นายสิริวิชญ์ ไพศาลศรี)
1. การเข้าปฏิบัติงานตรวจสอบบัญชี - จำนวนครั้งที่เข้าตรวจสอบ - จำนวนผู้ช่วย	- ปีละ 6 - 7 ครั้ง ครั้งละ 2 - 3 วันทำการ - ครั้งละ 2 - 3 คน	- ปีละ 6 ครั้ง ครั้งละ 3 - 5 วันทำการ - ครั้งละ 3 - 5 คน
2. การแจ้งผลและรายงานการตรวจสอบ	- รายงานการสอบบัญชีระหว่างปี ตามระเบียบที่นายทะเบียนกำหนด - ให้คำแนะนำในด้านการบริหารการเงิน และการบัญชี ตามที่เห็นสมควร โดยไม่ถือเป็นค่าบริการพิเศษ - เข้าร่วมประชุมใหญ่ หรือประชุม คณะกรรมการทุกครั้งตามที่ร้องขอ	- รายงานการสอบบัญชีระหว่างปี สำหรับระยะเวลา 3 เดือน - รายงานการสอบบัญชีประจำปี ตามระเบียบที่นายทะเบียนกำหนด - ให้คำแนะนำในด้านการบริหารการเงิน และการบัญชีตามที่เห็นสมควร โดยไม่ถือเป็นค่าบริการพิเศษ - เข้าร่วมประชุมใหญ่ หรือประชุมคณะกรรมการตามที่ร้องขอ - หากสหกรณ์มีความประสงค์ ในการรายงานงบการเงินประจำปี ผู้สอบยินดีวิเคราะห์งบการเงินโดยใช้อัตราส่วน (CAMELS Analysis) ที่กำหนดโดยกรมตรวจสอบบัญชีสหกรณ์ เพื่อให้ทราบฐานะการเงินของสหกรณ์ได้ดียิ่งขึ้น

รายงานประจำปี 2559

รายละเอียดการเสนอบริการสอบบัญชี	สำนักบัญชีทองเอก จำกัด (โดย ดร.ศักดิ์ชาย จันทร์เรือง)	บริษัท เอ็น.เอส.เค.สอบบัญชี จำกัด (โดย นายสิริวิชญ์ ไพศาลศรี)
3. ค่าธรรมเนียมสอบบัญชี - จำนวนเงิน - การเบิกค่าธรรมเนียม	- 250,000.- บาท (รวมค่าใช้จ่ายในการขอคำยืนยันยอดและสอบทานหนี้) - ชำระครั้งเดียวเมื่องานเสร็จ	- 250,000.- บาท (รวมค่าใช้จ่ายในการขอคำยืนยันยอดและสอบทานหนี้) - เบิกจ่ายเป็นงวด รวม 4 งวด งวดที่ 1 - 3 งวดละ 30,000 บาท จ่ายเมื่อเสร็จสิ้นการตรวจในแต่ละงวดภายใน 3 วันทำการ งวดที่ 4 เบิก 110,000 บาท เมื่อสหกรณ์ได้รับรายงานของผู้สอบบัญชีเรียบร้อยแล้วภายใน 3 วันทำการ - ค่าใช้จ่ายในการขอคำยืนยันยอดและสอบทานหนี้ขอเรียกเก็บในเดือน พ.ย. 60 จำนวน 50,000 บาท
4. ข้อมูลอื่นๆ	- จำนวนผู้ช่วยสอบบัญชี มีคุณสมบัติเป็นหัวหน้าสาย 3 คน - ระยะเวลาการสอบบัญชีประจำปี ตรวจสอบเสร็จภายใน 7 วันทำการ	- แจ้งผลการตรวจสอบ และเสนอแนะทุกครั้ง ภายหลังจากเข้าตรวจสอบประมาณ 1 สัปดาห์ - ระยะเวลาการสอบบัญชีประจำปี ตรวจสอบแล้วเสร็จภายใน 4 -6 มกราคม 2561

เสนอเพื่อโปรดพิจารณา

มติที่ประชุม.....

ระเบียบวาระการประชุมที่

11

พิจารณาขออนุมัติเป็นหลักการโอนเงิน ค้ำจ่ายต่างๆ เข้าเป็นทุนสำรองของสหกรณ์ฯ

ด้วยสหกรณ์ออมทรัพย์นครราชสีมา จำกัด ได้ตรวจสอบเงินค้ำจ่ายต่างๆ ณ วันที่ 31 ธันวาคม 2559 มีสมาชิกยังไม่มาขอรับเงิน เป็นระยะเวลาานาน เป็นจำนวนเงินทั้งสิ้น 1,451,709.82 บาท (หนึ่งล้านสี่แสนห้าหมื่นหนึ่งพันเจ็ดร้อยเก้าบาทแปดสิบสองสตางค์)

ขออนุมัติเป็นหลักการที่ประชุมใหญ่สามัญ ประจำปี 2559 ประกาศให้สมาชิกผู้ที่ยังไม่มารับเงิน ให้มาติดต่อขอรับเงินได้ที่สำนักงานสหกรณ์ออมทรัพย์นครราชสีมา จำกัด ในวันเวลาทำการของสหกรณ์ฯ โดยตรวจสอบรายชื่อผู้มีสิทธิรับเงินได้ตามประกาศของสหกรณ์ฯ ที่บอร์ดประชาสัมพันธ์ของสหกรณ์ฯ หรือตรวจสอบจากเว็บไซต์สหกรณ์ฯ www.korattsc.com ภายใน 90 วัน นับแต่วันที่ 15 มกราคม 2560 ตามที่สหกรณ์ฯ ประกาศหากพ้นกำหนด ยังไม่มีผู้ใดมารับเงินดังกล่าว สหกรณ์ฯ ขอโอนเข้าทุนสำรองของสหกรณ์ฯ ต่อไป

จึงนำเรียนที่ประชุมเพื่อโปรดพิจารณา

รายละเอียดเงินค้ำจ่าย

ที่	รายการ	ปี 2549	ปี 2553	ปี 2554	รวมเป็นเงินทั้งสิ้น (บาท)
1	ทุนเรือนหุ้นค้ำจ่าย ปี 2549	204,220.15	-	-	204,220.15
2	เงินรับล่วงหน้า ปี 2549	744,391.71	-	-	744,391.71
3	เงินรอจ่ายคืน ปี 2549	138,567.30	-	-	138,567.30
4	เงินรอตรวจสอบ ปี 2549	118,609.64	-	-	118,609.64
5	ค่าเบี้ยประกันล่วงหน้าค้ำจ่าย ประจำปี 2549	124,500.00	-	-	124,500.00
6	เงินปันผล - เฉลี่ยคืนค้ำจ่าย ประจำปี 2553	-	118,484.02	-	118,484.02
7	ค่าตอบแทนผู้ช่วยงานค้ำจ่าย ประจำปี 2554	-	-	2,937.00	2,937.00
รวมทั้งสิ้น		1,330,288.80	118,484.02	2,937.00	1,451,709.82

รายละเอียดทุนเรือนหุ้นค้างจ่าย ปี 2549

ลำดับ	อำเภอ	ชื่อ - สกุล	ทะเบียน	จำนวนเงิน
1	เมือง	นางสุนิภา ศรีโกศล	52104	1,335.15
2	เมือง	นางปสุตา เพ็งประสพ	48869	1,400.55
3	เมือง	นางพรทิพา ศาสตร์ปรีชา	50769	25.42
4	เมือง	นางวิไล เพชรสุข	32619	58.16
5	เมือง	นางสาวนุชนภา ดอนพุดชา	55523	2,400.00
6	เมือง	นางสาวปาลิดา ดอนพุดชา	55526	2,000.00
7	โนนสูง	นายสุภาพันธุ์ โชติกลาง	50038	1,399.78
8	เมือง	นายหลุย สิมรัมย์	17517	20.27
9	ห้วยแถลง	นางอำพรรัตน์ สุนทรชื่น	45200	4,252.80
10	ห้วยแถลง	นางประนอม จงสูงเนิน	53282	213.60
11	หนองบุญมาก	นางสาวกาญจนา ฤาบุตร	55212	80,807.41
12	ปักธงชัย	นายประเสริฐ สาหร่าย	15874	145.25
13	ปักธงชัย	นางสุเทวี แท้สูงเนิน	52371	118.32
14	คง	นางมณีรัตน์ บรรจงรอด	52408	150.51
15	ครบุรี	นางปิยธิดา ศรีทองเมือง	50070	517.64
16	ครบุรี	นางสาวสุกัญญา มาลี	54907	5,500.00
17	ครบุรี	นายนิรันดร์ กิ่งพิกุล	50761	7,472.33
18	เสิงสาง	นายอภิเดช เสยกระโทก	47847	74.36
19	เสิงสาง	นางสุนารินทร์ ยามสุข	53489	1,179.43
20	สีคิ้ว	นางยุคนธร ครองยุทธ	52377	1,104.02
21	สีคิ้ว	นางธนิยา เหลืองภิรมย์	39916	250.05
22	สีคิ้ว	นางสาวทิพย์วิมล พัวเจริญ	52376	10,034.05
23	ปากช่อง	นางสาวกุหลาบ ทองอินทร์	55036	22.46
24	ขามทะเลสอ	นางสมเพชร แพงสร้อย	24249	679.18
25	ขามสะแกแสง	นายทา แยมกลาง	44515	54,747.55
26	เทพารักษ์	นายไพรวัด ดวงตา	55305	143.45
27	เทพารักษ์	นางอุไรรัตน์ อ่อนพรม	53593	252.88
28	เทพารักษ์	นางรุ่งทิพย์ บัวสำราญ	48114	4.46
29	เทพารักษ์	นางทิพยา นุ่นนาแซง	48700	14.88
30	พระทองคำ	นางนันทพร เจริญสุข	24740	0.06

ลำดับ	อำเภอ	ชื่อ - สกุล	ทะเบียน	จำนวนเงิน
31	พระทองคำ	นางสาวศิริลักษณ์ สังขพราหมณ์	55239	190.74
32	พระทองคำ	นายชัยศ ปัญญาสงค์	53779	520.00
33	บัวใหญ่	นางณัฐวรรณ แซ่ลิ้ม	52077	86.67
34	คง	นายสุน คงประทีป	37041	111.07
35	คง	นางอุบลรัตน์ จัตนอก	53455	4.52
36	บ้านเหลื่อม	นายทวี จำปาทอง	55245	103.57
37	บ้านเหลื่อม	นายประไพ ฐุรกิจันท์	48380	3,562.01
38	พิมาย	นายสัมฤทธิ์ นิยมสุข	35934	2,964.58
39	ชุมพวง	นางกรองจิตต์ ศรีตรรยานันท์	42187	1,089.04
40	ชุมพวง	นางสาวนุชรี ปลั่งดี	43985	32.58
41	ชุมพวง	นายสุพจน์ สุกใส	53630	92.73
42	ประทาย	นายสวาท รัตนวิชัย	45693	275.38
43	ประทาย	นายฉอ้อน เข็งนอก	56743	2,511.10
44	โนนแดง	นางสาวพัชรินทร์ ภู่งาม	42541	9,368.84
45	โนนแดง	นายชำนาญ ชำนิยนต์	53947	4,248.75
46	เมืองยาง	นายนภัสกร บุปผาสุข	37768	260.66
47	สมทบ	นายชิตพงษ์ วรรณรัตน์	200241	1,052.77
48	สมทบ	นายพัต สุขหนา	200445	710.56
49	สมทบ	น.ส.พร สุริยคุปต์	200447	710.56
รวม				204,220.15

รายละเอียดเงินรับล่วงหน้า ปี 2549

ลำดับ	ธนาคาร	เดือน	จำนวนเงิน
1	กรุงเทพ น.ม. ออมทรัพย์	ม.ค.-49	400.00
2	กรุงเทพ น.ม. ออมทรัพย์	ม.ค.-49	1,054.23
3	กรุงเทพ น.ม. ออมทรัพย์	ม.ค.-49	2,500.00
4	กรุงเทพ น.ม. ออมทรัพย์	ม.ค.-49	20,346.95
5	กรุงเทพ อัจฉางค์ สะสมทรัพย์	ม.ค.-49	100.00
6	กรุงเทพ อัจฉางค์ สะสมทรัพย์	ม.ค.-49	390.00
7	กรุงเทพ อัจฉางค์ สะสมทรัพย์	ม.ค.-49	1,150.00
8	กรุงเทพ อัจฉางค์ สะสมทรัพย์	ม.ค.-49	8,871.38
9	กรุงเทพ อัจฉางค์ สะสมทรัพย์	ม.ค.-49	9,998.00
10	กรุงเทพ อัจฉางค์ สะสมทรัพย์	ม.ค.-49	11,255.00
11	กรุงเทพ อัจฉางค์ สะสมทรัพย์	ม.ค.-49	12,060.00
12	กรุงเทพ อัจฉางค์ สะสมทรัพย์	ม.ค.-49	15,655.52
13	ออมสิน จอมพล เผื่อเรียก	ม.ค.-49	1.00
14	กรุงเทพ น.ม. ออมทรัพย์	ก.พ.-49	500.00
15	กรุงเทพ น.ม. ออมทรัพย์	ก.พ.-49	500.00
16	กรุงเทพ น.ม. ออมทรัพย์	ก.พ.-49	3,090.00
17	กรุงเทพ บัวใหญ่ ออมทรัพย์	ก.พ.-49	2,871.40
18	กสิกร จอมพล ออมทรัพย์	ก.พ.-49	5,120.00
19	กรุงเทพ น.ม. ออมทรัพย์	มี.ค.-49	5.00
20	กรุงเทพ น.ม. ออมทรัพย์	มี.ค.-49	10.00
21	กรุงเทพ น.ม. ออมทรัพย์	มี.ค.-49	1,800.00
22	กรุงเทพ น.ม. ออมทรัพย์	มี.ค.-49	1,830.00
23	กรุงเทพ น.ม. ออมทรัพย์	มี.ค.-49	2,000.00
24	กรุงเทพ น.ม. ออมทรัพย์	มี.ค.-49	4,568.92
25	กรุงเทพ น.ม. ออมทรัพย์	มี.ค.-49	4,838.00
26	กรุงเทพ น.ม. ออมทรัพย์	มี.ค.-49	6,055.50
27	กรุงเทพ น.ม. ออมทรัพย์	มี.ค.-49	37,048.41
28	กรุงเทพ น.ม. ออมทรัพย์	มี.ค.-49	303,870.39
29	ไทยพาณิชย์ ห้วยแถลง ออมทรัพย์	มี.ค.-49	1,860.00
30	ธกส น.ม. ออมทรัพย์	มี.ค.-49	5,935.49

ลำดับ	ธนาคาร	เดือน	จำนวนเงิน
31	ชกส น.ม. ออมทรัพย์	มี.ค.-49	8,308.93
32	ชกส น.ม. ออมทรัพย์	มี.ค.-49	11,068.07
33	ชกส น.ม. ออมทรัพย์	มี.ค.-49	1,000.00
34	ชกส น.ม. ออมทรัพย์	มี.ค.-49	7,000.00
35	กรุงไทย น.ม. ออมทรัพย์	เม.ย.-49	10.00
36	กรุงไทย น.ม. ออมทรัพย์	เม.ย.-49	1,332.14
37	กรุงไทย น.ม. ออมทรัพย์	เม.ย.-49	2,219.04
38	กรุงไทย น.ม. ออมทรัพย์	เม.ย.-49	3,500.00
39	กรุงไทย น.ม. ออมทรัพย์	เม.ย.-49	112,343.56
40	กรุงเทพ อัจฉริยะ สະสมทรัพย์	เม.ย.-49	100.00
41	กรุงศรีอยุธยา น.ม. ออมทรัพย์	เม.ย.-49	1,000.00
42	กรุงไทย น.ม. ออมทรัพย์	พ.ค.-49	500.00
43	กรุงไทย น.ม. ออมทรัพย์	พ.ค.-49	500.00
44	กรุงไทย น.ม. ออมทรัพย์	พ.ค.-49	4,135.00
45	กรุงไทย น.ม. ออมทรัพย์	พ.ค.-49	8,629.72
46	กรุงไทย น.ม. ออมทรัพย์	พ.ค.-49	11,299.29
47	ไทยพาณิชย์ มิตรภาพ ออมทรัพย์	พ.ค.-49	11,319.00
48	ไทยพาณิชย์ ห้วยแถลง ออมทรัพย์	พ.ค.-49	1,200.00
49	กรุงไทย สีคิ้ว ออมทรัพย์	พ.ค.-49	66,694.52
50	กรุงไทย น.ม. ออมทรัพย์	มิ.ย.-49	1,000.00
51	กรุงไทย น.ม. ออมทรัพย์	มิ.ย.-49	1,242.65
52	กรุงไทย น.ม. ออมทรัพย์	มิ.ย.-49	1,830.00
53	กรุงไทย น.ม. ออมทรัพย์	มิ.ย.-49	1,830.00
54	กรุงไทย น.ม. ออมทรัพย์	มิ.ย.-49	2,500.00
55	กรุงไทย น.ม. ออมทรัพย์	มิ.ย.-49	3,900.00
56	ออมสิน จอมพล เพื่อเรียก	มิ.ย.-49	4.60
57	ไทยพาณิชย์ ห้วยแถลง ออมทรัพย์	มิ.ย.-49	900.00
58	กรุงไทย น.ม. ออมทรัพย์	ก.ค.-49	1,830.00
59	กรุงไทย น.ม. ออมทรัพย์	ก.ค.-49	3,000.00
60	กรุงไทย น.ม. ออมทรัพย์	ก.ค.-49	3,000.00
61	กรุงไทย น.ม. ออมทรัพย์	ก.ค.-49	3,010.00
62	กรุงไทย น.ม. ออมทรัพย์	ก.ค.-49	2,500.00
รวมทั้งสิ้น			744,391.71

รายละเอียดเงินร่อยจ่ายคืน ปี 2549

ลำดับ	อำเภอ	ชื่อ - สกุล	เลขทะเบียน	จำนวนเงิน
1	ครบุรี	นายวิเศษ เผ่าเพ็ง	54025	0.67
2	ครบุรี	นางวิมล สวัสดิ์	45450	0.30
3	ลำทะเมนชัย	นายปรีชา ไทยน้อย	29504	4.63
4	โชคชัย	นายชัชวาลย์ โชติชัชวาลกุล	41948	2,352.49
5	เสิงสาง	นายสมนัส ปัตตาทานัง	39132	1,500.00
6	เมือง	นายบุญนารถ จงหมื่นไวย	42977	3,500.00
7	ปากช่อง	น.ส.กฤษณา ลุนมาต	54416	6,000.00
8	ขามสะแกแสง	นายอรุณ ทัพไชย	34156	6,451.94
9	สูงเนิน	นายบรรหาร เจือจันทิก	38485	300.00
10	ครบุรี	นางวิมล สวัสดิ์	45450	0.73
11	ปักธงชัย	นางสมพร วิจิตรกิง	14020	3.00
12	ปักธงชัย	นายจ้านง กำพรมราช	15732	283.00
13	ปักธงชัย	นายเทอดไทย ศุภรัตน์พงศ์	16797	3.00
14	ปักธงชัย	นางมณี ญาณะนันท์	44642	9.99
15	ครบุรี	นายระนอง ราชบัณฑิต	54976	3.00
16	วังน้ำเขียว	นายชำนาญ พงศ์ผาสุก	11386	1,480.00
17	เมือง	นางสุปรिता ตั้งอนุสรณ์สุข	22436	100.00
18	เมือง	นางพิสมัย โพธิราชา	15338	9,823.14
19	หนองบุญมาก	นางเบญจ ด้วงนอก	8266	12,126.30
20	เมือง	นางธรรณก ศุภรินทร์	49424	559.97
21	โนนสูง	นางจันทร์เพ็ญ จิตชื้อ	25173	3,771.51
22	โนนสูง	นางสมพิศ เหมนิธิ	18284	2.88
23	โนนสูง	นายพร้อม แจงกลาง	30165	5.00
24	โชคชัย	นายสำเนียง ผลสวัสดิ์	21733	210.00
25	ห้วยแถลง	นางพะเยาว์ พรานไพร	42335	6.00
26	ห้วยแถลง	นายทวี แก้วสีทา	10506	1.00
27	ห้วยแถลง	นายมา ทูมมากรณ์	6568	1.00
28	ปักธงชัย	นางลออ อักษรประจักษ์	12772	1,700.00
29	ปักธงชัย	นายลิขิต จิตรอรชุม	13046	0.01
30	ปักธงชัย	นางจิราภรณ์ พุทธิรักษา	13628	0.02

ลำดับ	อำเภอ	ชื่อ - สกุล	เลขทะเบียน	จำนวนเงิน
31	ปักธงชัย	นายพิศวง บัวจะโปะ	20134	0.05
32	ปักธงชัย	นางจริยา เรืองเดช	33347	0.01
33	ปากช่อง	นางสมปอง มากมี	50927	0.55
34	ปากช่อง	นางรัชณี เผือกสุวรรณ	53602	0.39
35	สีคิ้ว	ม.สีคิ้ว		0.02
36	สีคิ้ว	ร.ร.มงคลกุล		0.23
37	โชคชัย	นายชัชวาลย์ โชติชัชวาลกุล	41948	4,793.62
38	โชคชัย	นายพูน ผินกระโทก	45894	540.00
39	ด่านขุนทด	นายสมบูรณ์ ชัชมนมาศ	16678	3,500.00
40	ขามสะแกแสง	นายอรุณ ทัพไชย	34156	3,451.94
41	โนนไทย	นายเจริญ เกวขุนทด	34404	8,821.09
42	เมือง	นายเบญจา สุภัทโรบล	25740	0.06
43	เมือง	นายสมพร ชัยดิษฐ์	40140	910.73
44	โนนสูง	นายสวาสดี นवलสกุลนา	2241	88.14
45	พิมาย	นางอุษา กาญจนศุภศักดิ์	46352	0.03
46	ชุมพวง	นายสมจิต โนแก้ว	53233	0.75
47	ประทาย	นายประเทือง โชติประทุม	55488	0.74
48	ประทาย	นางทัศนีย์ คำโค	47848	0.32
49	เมืองยาง	นายเฉลิมศักดิ์ โด่งพิมาย	24381	0.06
50	ลำทะเมนชัย	นายสหัส พวงไธสง	38722	0.03
51	บ้านาญ เขต 6	บ.เขต 6		57.95
52	ชุมพวง	นางพอดิ คุ่มสุวรรณ	51851	0.92
53	ประทาย	นางทัศนีย์ คำโค	47848	0.47
54	ครบุรี	นางวิมล สวัสดิ์	45450	0.53
55	ครบุรี	นายวิเศษ เผ่าเพ็ง	54025	0.94
56	ครบุรี	นางวิมล สวัสดิ์	45450	0.73
57	ด่านขุนทด	นางสุธารักษ์ สัจจาวัฒนา	12486	294.96
58	ด่านขุนทด	นางจามรี วีระแพทย์	51978	596.22
59	ด่านขุนทด	นายสุรเดช มาลา	15702	201.71
60	โนนไทย	นางสำรวย ปลัดอิมพะเนา	38839	206.33
61	ด่านขุนทด	นายชลอ รัตนรักษ์	15950	62.17
62	ด่านขุนทด	นายอุดม พิขุนทด	35376	76.62

รายงานประจำปี 2559

ลำดับ	อำเภอ	ชื่อ - สกุล	เลขทะเบียน	จำนวนเงิน
63	ด่านขุนทด	นายอนันต์ อนันตรสุชาติ	44161	67.21
64	ขามสะแกแสง	นายกำแพง ผ่อนกลาง	3829	17.53
65	สีคิ้ว	รร.มงคลกุล		0.80
66	บ้านนาญเขต 4	บ.เขต 4		27.00
67	เขต 6	เขต 6		1.46
68	คง	ส.คง		18.55
69	เมือง	นางลำเจียก ฉินนะโสด	34346	0.31
70	โนนสูง	นางรัตนา เทียมชัยภูมิ	26177	45.00
71	ประทาย	นางทัศนีย์ คำโค	47848	0.75
72	ครบุรี	นายแสวง อ่างกระโทก	29787	3.59
73	ครบุรี	นางวิมล สวัสดิ์	45450	0.16
74	ปักธงชัย	นายโนรี จุฑาพัฒนา	5843	310.00
75	เมือง	รร.โพธิ์พรรณ		6.00
76	ปากช่อง	น.ส.วิชชฎา เลิศฤทธิ์	46471	1,820.00
77	พิมาย	นายประสิทธิ์ สมศักดิ์	746	470.00
78	ชุมพวง	นางศศิณันท์ ยิ่งธรรณานันท์	47341	1.81
79	ประทาย	นายประเทือง โชติประทุม	55488	0.70
80	ประทาย	นางทัศนีย์ คำโค	47848	0.15
81	โนนแดง	นางสุรรัตน์ ขอพิงบัว	39163	1.00
82	เมืองยาง	นางปัทมาวดี พันระไชย	54311	0.90
83	เมืองยาง	นายชวน แก้วกล้า	54128	2.03
84	ห้วยแถลง	นายทวนทอง นาวิเศษ	49356	0.02
85	ปากช่อง	นายเจริญเศรษฐสิริสิงห์	24488	520.00
86	ปากช่อง	นางปรานอมคุณขุนทด	55728	0.97
87	สีคิ้ว	รร.มงคลกุล		0.38
88	เขต 7	เขต 7		0.03
89	ห้วยแถลง	อ.ห้วยแถลง		0.02
90	ปากช่อง	นายพรเทพ บุญญพันธ์	52046	200.00
91	วังน้ำเขียว	นายนพดล หาญมานพ	45210	500.00
92	บัวใหญ่	นางกิติมา หินเมืองเก่า	32315	13.37
93	โนนไทย	นายเปล่ง บอกล้านเทียะ	15451	195.00
94	ประทาย	นางกิตติยา นามืองรักษ์	47511	0.95

ลำดับ	อำเภอ	ชื่อ - สกุล	เลขทะเบียน	จำนวนเงิน
95	พิมาย	ว.อาชีพิมาย		2.08
96	สีคิ้ว	ศูนย์วิทยาศาสตร์		300.00
97	ปักธงชัย	นางสุพิน ชุ่มดี	38464	3,738.35
98	เขต 4	เขต 4		0.01
99	เมือง	นางวิราศินี วัชรินทร์รัตน์	6113	9.90
100	เมือง	นายภาณุ คงวิมลสวัสดิ์	23075	0.02
101	นครบุรี	ประสิทธิ์ อ้นกระโทก	13603	81.51
102	เสิงสาง	นายพงษ์เดช พรหมศรี	14130	0.03
103	อ.พระทองคำ	นายวิรุฬ เสียดขุนทด	31626	4,548.96
104	อ.พระทองคำ	นายเปล่งศรี ไทยธานี	33918	195.00
105	สูงเนิน	นายพินันท์ อภินันทร	43481	0.04
106	เขต 6	เขต 6		0.19
107	คง	นายยม ชอบจิตร	45480	750.43
108	ปากช่อง	นายสำรวย อ่ำรอด	38147	195.00
109	เมือง	นางวันทนี อุเทนสุด	33827	3,460.41
110	เมือง	นายไพศาล วุทธิลาภานนท์	47745	1,600.00
111	ห้วยแถลง	รร.แก้งเต็ก		0.67
112	เขต 4	เขต 4		40.00
113	ปากช่อง	เทศบาลปากช่อง		0.08
114	สูงเนิน	นายบุญ ขุนสูงเนิน	4774	0.03
115	คง	นายศักดิ์ชัย การธนะสาษฐ์	40543	90.00
116	คง	นายอุดม ขุณิกากรณ์	44377	40.00
117	คง	นายทองพูน ทองสุก	2492	8.00
118	คง	นางสมมิตร กำลังเลิศ	6549	8.00
119	เมือง	นายทวี พิพิธกุล	10111	8.35
120	โชคชัย	นายประเสริฐ บุญวรสถิต	5836	500.00
121	โชคชัย	นายบัว ทรัพย์วรารณ์	44311	840.00
122	จักราช	นางสุนันต์ เด่นกลาง	54491	6.60
123	ปักธงชัย	นางสำรวย วงศณรัตน์	25973	14.41
124	เขต 6	เขต 6		15.86
125	จักราช	นายสมพร ระบายสี	6518	8,000.00
126	โชคชัย	นายประเสริฐ บุญวรสถิต	5836	500.00

รายงานประจำปี 2559

ลำดับ	อำเภอ	ชื่อ - สกุล	เลขทะเบียน	จำนวนเงิน
127	โชคชัย	นายบัว ทรัพย์วารภรณ์	44311	840.00
128	ชุมพวง	นายสุเวช อินทร์นอก	28596	195.00
129	ประทาย	นายทองอินทร์ ชุมภักดี	11677	0.02
130	สีคิ้ว	นางนงนุช หงวนสูงเนิน	53921	700.00
131	ปากช่อง	นางโสภภรณ์ จินตบุตร	47893	7,733.31
132	ปักธงชัย	นางพรสุรางค์ ยี่สันเทียะ	42705	8,624.93
133	ปักธงชัย	นายนิวัติ ไชยา	38594	1,693.97
134	ครบุรี	นายเพชร เลิศภูมิจิต	47538	0.80
135	วังน้ำเขียว	นายกมลพรรณ ภูสีเงิน	56382	5,964.01
136	วังน้ำเขียว	นายประชา ราชภูร์ดำรง	54489	4,139.97
137	เสิงสาง	นายปรีดา โชติธรรมวาทิน	53979	0.44
138	เสิงสาง	นายสุนทร ประดับจันทร์	55069	0.73
139	เสิงสาง	นางทรรศวรรณ เทียบโพธิ์	53359	0.70
140	ปักธงชัย	น.ส.เอมอร พลโชติ	10691	12.72
141	ปักธงชัย	นางสำรวาย วงศ์ณรัตน์	25973	0.02
142	ปักธงชัย	นายเสกสรร สุขเกษม	37654	2,185.18
143	ครบุรี	นายมานพ ลอยครบุรี	24399	1,063.56
144	โนนสูง	นางปราณี คุณกลาง	9455	14.80
145	เมือง	นางกรรองกายจน์ พางาม	28145	5.00
146	บัวใหญ่	นายเสรี ศรีช้างสาร	43835	550.00
147	เขต 6	เขต 6		5.65
148	ปักธงชัย	นายเดชธนา ฉำเมืองปัก	11211	13.46
149	ปักธงชัย	นางสมประสงค์ แสณสวาท	15731	23.64
150	ปักธงชัย	นายยอด รักษิต	34633	7.87
151	ครบุรี	นายมานพ ลอยครบุรี	24399	930.00
152	ครบุรี	นายประกอบ สันทมครบุรี	39551	6.39
153	เสิงสาง	นายพงษ์เดช พรหมศรี	14130	0.08
154	ปักธงชัย	นายประยูร ปรีกษา	38875	0.05
155	ปักธงชัย	นางเสาวนีย์ ป้อมเสมพิทักษ์	12317	0.47
156	ครบุรี	นางวัลภา รัตนพันธุ์	45204	0.04
157	ครบุรี	นางสุภาพร พลอยกระโทก	51572	0.37
158	ครบุรี	นางศรีสุนันท์ ต้นพิพัฒน์	53881	0.25

ลำดับ	อำเภอ	ชื่อ - สกุล	เลขทะเบียน	จำนวนเงิน
159	วังน้ำเขียว	นางบุญรักษา บุญเคล้า	54939	0.54
160	เสิงสาง	นางดวงพร แก่นพระเนา	41091	0.93
161	เสิงสาง	น.ส.โสรัตยา กันภัย	48475	0.14
162	วังน้ำเขียว	นายสมภพ ศรีทะ	48479	0.40
163		นางศรณี ลิ้มเจริญ		48.11
164		นางอรพิน เหมือนชาติ		816.24
รวมทั้งสิ้น				138,567.30

รายละเอียดเงินรอตรวจสอบ ปี 2549

ลำดับ	ธนาคาร	เดือน	จำนวนเงิน
1	กรุงเทพ น.ม. ออมทรัพย์	กค.49	1,830.00
2	กรุงเทพ น.ม. ออมทรัพย์	กค.49	3,000.00
3	กรุงเทพ น.ม. ออมทรัพย์	กค.49	895.24
4	กรุงเทพ อัญญาค์ สะสมทรัพย์	สค.49	4,000.00
5	ไทยพาณิชย์ มิตรภาพ ออมทรัพย์	สค.49	6,506.00
6	กรุงเทพ อัญญาค์ สะสมทรัพย์	กย.49	7,000.00
7	ออมสิน จอมพล เผื่อเรียก	กย.49	6,800.00
8	ชกส น.ม. ออมทรัพย์	กย.49	2,880.58
9	กรุงเทพ น.ม. ออมทรัพย์	ตค.49	983.84
10	กรุงเทพ น.ม. ออมทรัพย์	ตค.49	100.00
11	กรุงเทพ น.ม. ออมทรัพย์	ตค.49	999.00
12	ออมสิน จอมพล เผื่อเรียก	ตค.49	20.00
13	กรุงเทพ น.ม. ออมทรัพย์	พย.49	13,000.00
14	กรุงเทพ น.ม. ออมทรัพย์	พย.49	52.94
15	กรุงเทพ น.ม. ออมทรัพย์	พย.49	8,096.00
16	กรุงเทพ น.ม. ออมทรัพย์	พย.49	80.00
17	กรุงเทพ น.ม. ออมทรัพย์	พย.49	500.00
18	กรุงเทพ น.ม. ออมทรัพย์	พย.49	100.00
19	กรุงเทพ อัญญาค์ สะสมทรัพย์	พย.49	5,000.00
20	ออมสิน จอมพล เผื่อเรียก	พย.49	5,500.00
21	ออมสิน จอมพล เผื่อเรียก	พย.49	15,864.85
22	กรุงเทพ น.ม. ออมทรัพย์	ธค.49	3,552.00
23	กรุงเทพ น.ม. ออมทรัพย์	ธค.49	2,000.00
24	กรุงเทพ น.ม. ออมทรัพย์	ธค.49	12,121.19
25	กรุงเทพ น.ม. ออมทรัพย์	ธค.49	13.00
26	กรุงเทพ น.ม. ออมทรัพย์	ธค.49	500.00
27	กรุงเทพ น.ม. ออมทรัพย์	ธค.49	1,000.00
28	กรุงเทพ น.ม. ออมทรัพย์	ธค.49	1,000.00
29	กรุงเทพ น.ม. ออมทรัพย์	ธค.49	50.00
30	กรุงเทพ น.ม. ออมทรัพย์	ธค.49	145.00

ลำดับ	ธนาคาร	เดือน	จำนวนเงิน
31	กรุงเทพ อีชีแวงค์ สะสมทรัพย์	ธค.49	10.00
32	ออมสิน จอมพล เผื่อเรียก	ธค.49	13,535.00
33	ไทยพาณิชย์ ห้วยแถลง ออมทรัพย์	ธค.49	1,475.00
รวมทั้งสิ้น			118,609.64

รายละเอียดค่าเบี้ยประกันล่วงหน้าค้างจ่าย ประจำปี 2549

ลำดับ	อำเภอ	ชื่อ - สกุล	ทะเบียน	จำนวนเงิน
1	แก้งสนามนาง	นางพรรณเพ็ญ ภูตสนอง	50194	300
2	แก้งสนามนาง	นายสุรเชษฐ์ เกษนอก	48436	600
3	แก้งสนามนาง	นายธรรมบุญ ชนะพาล	42595	300
4	แก้งสนามนาง	น.ส.กัญยาภรณ์ วาสุเทพ	37836	300
5	แก้งสนามนาง	นางสำลี อินทรบำรุง	28323	300
6	แก้งสนามนาง	น.ส.ปาณิสรา ภิรมจิตร	51705	600
7	แก้งสนามนาง	นางนฤมล วงษาเทียม	51469	300
8	ขามทะเลสอ	นายสมเพชร แพงสร้อย	24249	300
9	ขามสะแกแสง	นายผล บำรุงกลาง	11421	300
10	ขามสะแกแสง	นายอรรถพร ไชยนาพงษ์	31798	300
11	ขามสะแกแสง	นายประยงค์ เฉลียวไฉ	16562	300
12	คง	น.ส.สุภาพร มาตรทอง	41136	300
13	คง	นายลุน คงประทีป	37041	300
14	คง	นางมณีนีรัตน์ บรรจงรอด	52408	600
15	คง	นางวิมาน บัวองค์	50993	600
16	คง	นางสำลี ดวงบุปผา	54884	300
17	ครบุรี	นายนิรันดร์ กิ่งพิกุล	50761	600
18	ครบุรี	นางดาวเรือง กิตติศักดิ์ชัย	44304	300
19	ครบุรี	นางพิชญา แสนหา	40630	600
20	ครบุรี	นางดุขฎิ ชินกลาง	33105	300
21	ครบุรี	นางเสงี่ยม ภัคดีกระโทก	41445	600
22	ครบุรี	นายวิมนตรี สองสี	53347	600
23	ครบุรี	น.ส.วิมล สวัสดิ์	45450	300
24	ครบุรี	นายกฤษณะ สุมาลี	52044	600
25	ครบุรี	นายเวนิช ใจจันทร์	54761	600
26	ครบุรี	นางพรจิตร ศิริพร	54629	300
27	ครบุรี	นางจรรยา กิ่งพิกุล	54804	600
28	ครบุรี	นายสมคิด ก้านกิ่งคำ	53933	300
29	จักราช	นางอภิรัชญา ปิณยเวชราศัย	50936	300
30	จักราช	นายสังเกต มุ่งทองกลาง	31699	300

ลำดับ	อำเภอ	ชื่อ - สกุล	ทะเบียน	จำนวนเงิน
31	จักราช	น.ส.จิรภา โสณะโชติ	54165	600
32	จักราช	น.ส.รุ่งอรุณ แสนวา	53928	600
33	เฉลิมพระเกียรติ	นายถาวร จิมะเริง	45435	600
34	เฉลิมพระเกียรติ	นางอรวรรณ เมธีธัญญลักษณ์	27274	600
35	เฉลิมพระเกียรติ	นางวิไลวรรณ เทียนชัย	23886	300
36	เฉลิมพระเกียรติ	นางโพธิ์ทอง จิตเงิน	42890	600
37	ชุมพวง	นายวิจิต เวชพันธ์ุ์	51718	300
38	ชุมพวง	นายธรรมบุญ ศรีอุบล	49654	300
39	ชุมพวง	น.ส.เยาวรัตน์ ภัคดีเฟือ	48119	300
40	ชุมพวง	นายไพศาล ทองงาม	48756	600
41	ชุมพวง	นางกรองจิตต์ ศรีตรรกยานันท์	42187	300
42	ชุมพวง	นายฤทธิเดช แสนศรี	52413	600
43	ชุมพวง	นายสุพจน์ สุกใส	53630	600
44	ชุมพวง	น.ส.เบญจนา เสนไสย	52995	600
45	ชุมพวง	น.ส.ดอกซ้อน สุพรมอิน	55366	600
46	เขียงยืน	น.ส.ทัศนีย์ มุ่งหมาย	53626	300
47	ด่านขุนทด	นายสาโรช จันทกุล	40876	600
48	ด่านขุนทด	นายอุดม พิขุนทด	35376	300
49	ด่านขุนทด	นายส่วน โสตขุนทด	23792	300
50	ด่านขุนทด	นายประสิทธิ์ ทวนขุนทด	17599	300
51	ด่านขุนทด	น.ส.อำนวย ปัญญาสงค์	51122	300
52	ด่านขุนทด	นางชุลีกร อินทร์จ้อ	52158	600
53	ด่านขุนทด	น.ส.นัฏฐาพร สมโสม	52140	600
54	ด่านขุนทด	น.ส.ศิวาพร เทศสีหา	51785	600
55	ด่านขุนทด	นางทองกนก นาสารีย์	55663	600
56	ด่านขุนทด	น.ส.สุภาวดี สีแสด	55448	600
57	เทพารักษ์	น.ส.รุ่งทิพย์ บัวสำราญ	48114	300
58	เทพารักษ์	น.ส.พิทยา นุ่นนาแซง	48700	300
59	เทพารักษ์	นายเจริญ เกวขุนทด	34404	600
60	เทพารักษ์	นายจักรพงศ์ อริยานุวัฒน์	52572	600
61	เทพารักษ์	น.ส.อุไรรัตน์ อ่อนพรม	53593	600
62	เทพารักษ์	นายอาทิตย์ เคนชมภู	55123	600

รายงานประจำปี 2559

ลำดับ	อำเภอ	ชื่อ - สกุล	ทะเบียน	จำนวนเงิน
63	เทพารักษ์	นายไพรวัด ดวงตา	55305	300
64	โนนแดง	น.ส.พัชรินทร์ ภู่งาม	42541	300
65	โนนแดง	นายชำนาญ ชำนิยันต์	53947	300
66	โนนไทย	นายอาคม ทูลสันเทียะ	29315	600
67	โนนสูง	นายวัฒนพงษ์ เศรษฐชัย	52178	600
68	โนนสูง	นางทัศนีย์ เทพสถิตย์	37994	600
69	โนนสูง	นายบุญส่ง สายกำปัง	16068	300
70	บัวลาย	นายสุชิน เทียมศรี	50290	600
71	บัวใหญ่	นายเสกสรรค์ คนไฉ	50382	600
72	บัวใหญ่	นายพิทักษ์ พิมพ์ทอง	50410	300
73	บัวใหญ่	นางลำจวน พันธุ์วิริยากุล	40370	300
74	บัวใหญ่	นายวินิตร์ ศรีประภาพงศ์	20688	600
75	บัวใหญ่	นางสุพิน สิมาชัย	52757	600
76	บัวใหญ่	นายสีมา บัวขาว	19776	300
77	บัวใหญ่	น.ส.ชลธิชา เกิดศักดิ์ ณ แวงน้อย	53387	300
78	บัวใหญ่	นายอุเทน ภูสีลิตร์	55348	600
79	บัวใหญ่	นายทวีทรัพย์ จันดาอาจ	53936	300
80	บัวใหญ่	นายพิทักษ์ คำพันธ์	55185	600
81	บัวใหญ่	นายโด่งเกียรติ ดวงเพชรแสง	55134	600
82	บ้านเหลื่อม	นายทองพูล ภูสีม	50457	600
83	บ้านเหลื่อม	นายทักษิณ ทุไยรัมย์	49793	600
84	บ้านเหลื่อม	น.ส.ลำไพพัชร สีจันทร์ฮด	48782	600
85	บ้านเหลื่อม	นายทวิ จำปาทอง	55245	600
86	ประทาย	นางรัตน์มณี นาทอง	48487	300
87	ประทาย	นางทัศนีย์ คำโค	47848	600
88	ประทาย	นายประมวญ คัมภีรา	29545	300
89	ประทาย	นายสวาท รัตนวิชัย	45693	600
90	ประทาย	นายบุญจันทร์ ชุมภักดี	55635	600
91	ปักธงชัย	นายนิลพันธ์ จันทรเกลี้ยง	51442	600
92	ปักธงชัย	นางชไมพร ฉิ่งสระน้อย	50418	600
93	ปักธงชัย	นางเกวลิน บุตรกระโทก	50179	600
94	ปักธงชัย	นายอุดม เปรมสุระนันท์	50121	300

ลำดับ	อำเภอ	ชื่อ - สกุล	ทะเบียน	จำนวนเงิน
95	ปักธงชัย	นางเกยรี แผ้วฉิมพลี	46051	600
96	ปักธงชัย	น.ส.ประกายทิพย์ ชันธทัต	37077	300
97	ปักธงชัย	นางพิมพ์ละมัย สาสุวงษ์	43427	300
98	ปักธงชัย	น.ส.กนกพร จันทรมงคล	30005	600
99	ปักธงชัย	นายธรรมรัตน์ บาลี	52680	600
100	ปักธงชัย	นายจรัญ กองเมืองปัก	54507	600
101	ปักธงชัย	นางสุเทวี แท้สูงเนิน	52371	300
102	ปักธงชัย	นายอนันต์ คล่องศิลป์	46659	300
103	ปักธงชัย	น.ส.ปิยะมล หล้าทิบ	54395	600
104	ปากช่อง	นายพรเทพ บุญญพันธ์	52046	900
105	ปากช่อง	น.ส.สกุลไทย คัดกิ่ง	50303	600
106	ปากช่อง	นายประทีป สโดอยู่	48390	300
107	ปากช่อง	น.ส.ณรรฐนน สุขแป	48910	600
108	ปากช่อง	นายไตรรงค์ แสงสว่าง	43926	300
109	ปากช่อง	น.ส.จุฑารัตน์ ฤทธิ์น้อย	46194	300
110	ปากช่อง	นายสำรวย อ้ารอด	38147	300
111	ปากช่อง	นายนนท์ หาแก่น	19901	600
112	ปากช่อง	นายเจษฎา วงษ์เวียน	21951	600
113	ปากช่อง	น.ส.นิตยา โรจนะ	15294	300
114	ปากช่อง	นายชม กล้าหาญ	17993	300
115	ปากช่อง	นายนพพร ฉลองกลาง	45716	600
116	ปากช่อง	นายดิออน ต่อชีวัน	51701	600
117	ปากช่อง	นางกัญญารัตน์ มหาชน	52220	300
118	ปากช่อง	นายอำพร มหาชน	52517	600
119	ปากช่อง	นางกชพร นิยะโมสถ	52734	600
120	ปากช่อง	นายสมควร อินทสังข์	52382	600
121	ปากช่อง	นางสมปอง มากมี	50927	300
122	ปากช่อง	นายสุพิศ บุญประชุม	54172	600
123	ปากช่อง	นายทองแดง ยศสุนทร	54669	600
124	ปากช่อง	นายอัศวิน สิธิระบุตร	53838	600
125	ปากช่อง	น.ส.เบญจวรรณ งามเถื่อน	53639	300
126	ปากช่อง	นางรัชณี เผือกสุวรรณ	53602	300

รายงานประจำปี 2559

ลำดับ	อำเภอ	ชื่อ - สกุล	ทะเบียน	จำนวนเงิน
127	ปากช่อง	นางสุมิตรา รังคะภูติ	53478	300
128	ปากช่อง	นายอำนาจ แก่นแก้ว	54027	600
129	ปากช่อง	นางจำเรียง สัจจาวัฒนา	55812	600
130	ปากช่อง	น.ส.สาริณี รักษาสุวรรณ	55394	600
131	พระทองคำ	น.ส.ไสว เจริญสุข	45649	600
132	พระทองคำ	นายวิรุฬ เสียดขุนทด	31626	300
133	พระทองคำ	นายชัยยศ ปัญญาสงค์	53779	600
134	พิมาย	นางชินตา วณิชขานนท์	51989	300
135	พิมาย	นางนীরา ชูสูงเนิน	51614	600
136	พิมาย	นายกิตติพัฒน์ ดาทอง	50326	600
137	พิมาย	นางชลกร กะสี	51267	600
138	พิมาย	น.ส.ลำไพ รัตน์โรจน์	50904	300
139	พิมาย	นายอุทัย วงศ์แก้ว	45011	300
140	พิมาย	นางจิตตานันท์ บุญศาสตร์	46482	600
141	พิมาย	นายบรรจบ ดุงโคกกรวด	41102	600
142	พิมาย	นางนัฏกร สกุลศรี	41414	600
143	พิมาย	นางอารีรัตน์ หมั่นการนา	42225	300
144	พิมาย	นางเฉลิมศรี เรือนใหม่	38689	300
145	พิมาย	นางพรฉลวย โตนดไธสง	28801	600
146	พิมาย	นายจตุพนธ์ เหลือสุข	37062	600
147	เมือง	นายไชยา ประเมศร์พิสิฐ	52227	600
148	เมือง	น.ส.สุนิภา ศรีโกศล	52104	300
149	เมือง	นายมณูญ สุนทรสุข	49636	300
150	เมือง	นางนภา เกี้ยวสันเทียะ	50795	300
151	เมือง	นางธิดาพร พงศ์ศรี	51239	300
152	เมือง	นางพรทิพา ศาสตร์ปรีชา	50769	300
153	เมือง	นายสุรภูมิ โคตรพัฒน์	44614	300
154	เมือง	นายพูนศิริลักษณ์ สมทรัพย์เสถียร	44335	300
155	เมือง	นางพจนา สางชัยภูมิ	45262	300
156	เมือง	นางชูศรี เปรมสรระน้อย	40428	300
157	เมือง	นางทรัพย์ สิงห์วิเศษ	47210	300
158	เมือง	นางปราณี อางนาวัง	37974	300

ลำดับ	อำเภอ	ชื่อ - สกุล	ทะเบียน	จำนวนเงิน
159	เมือง	นางสุชาวดี อัครมนตรี	43503	600
160	เมือง	นายสฤติย์ กองคำ	39232	300
161	เมือง	นายจารึก แทนขุนทด	38448	600
162	เมือง	นางวิไล เพชรสุข	32619	300
163	เมือง	นางรจนา โกสีย์รัตน์	32618	300
164	เมือง	นางพัชรา คงสาคร	33852	300
165	เมือง	นางบุบผา มงคลเมือง	38269	300
166	เมือง	น.ส.ปราณี ชมบุญ	38847	300
167	เมือง	นายประยงค์ รื่นเรใจ	39866	300
168	เมือง	นางเพชรภรณ์ ชำนาญในเมือง	33867	300
169	เมือง	นายประสาน มั่งประยูร	33618	300
170	เมือง	นายโสรัจ พงษ์พิทักษ์	35409	300
171	เมือง	นายประยูร ธีรภัทรางกูร	34141	300
172	เมือง	นายอนันต์ จันทร์โพธิ์	34320	300
173	เมือง	นายช่อ อ่อนขาว	30870	300
174	เมือง	น.ส.กุมาริรัตน์ กุมารสิงห์	29457	300
175	เมือง	นายอนันต์ อุบลโพธิ์	24259	600
176	เมือง	นางอารีย์ บุญญรัตน์	19213	300
177	เมือง	นางสุปริดา ตังอนุสรณ์สุข	22436	300
178	เมือง	นางอัญชลี ศิริวรรณ	14106	600
179	เมือง	นางมยุรี ทองถนอม	22044	300
180	เมือง	นางสุฉวี ประพฤติชอบ	18199	600
181	เมือง	นายจำเนียร อาจกล้า	17541	300
182	เมือง	นายประเสริฐ หรัยขุนทด	15874	300
183	เมือง	นางวิไลรัตน์ โสมศรีคำ	52174	600
184	เมือง	นางอรุณี ปลื้มสุด	52119	300
185	เมือง	นายบุญเรือง ศรีรักษ์	37134	300
186	เมือง	นางจิตาภา วายโสกา	52433	300
187	เมือง	นายชูศักดิ์ พัดทะเล	51634	300
188	เมือง	น.ส.จรงค์ วิวัฒนาพันธุ์	18446	300
189	เมือง	นางอุษา โพธิกนิษฐ	10890	300
190	เมือง	นางธรรณก ศุกรินทร์	49424	300

รายงานประจำปี 2559

ลำดับ	อำเภอ	ชื่อ - สกุล	ทะเบียน	จำนวนเงิน
191	เมือง	นายประสงค์ วงศ์โชคชัย	11039	300
192	เมือง	นายอภิชัย เหมะธูลิน	43774	300
193	เมือง	นายแสงธรรม คลีเทียนฮี	28746	300
194	เมือง	นางไสว ห้องแขง	52822	300
195	เมือง	นางนิษารัตน์ บุญงาม	53428	600
196	เมือง	นางณัฐวรรณ แซ่ลิ้ม	52077	300
197	เมือง	นายสยาม เทพประชา	30745	300
198	เมือง	นายปฏิภาณ มหรรณานิบัติ	54605	300
199	เมือง	นางนวลอนงค์ ศรีนาคา	54351	300
200	เมือง	นางดวงเนตร มะเร็งสิทธิ์	55314	600
201	เมืองยาง	นางวรรณดา ดวงชาทม	52525	300
202	เมืองยาง	นางกิ่งแก้ว ปัดทอง	42790	600
203	เมืองยาง	นางปัทมาวดี พันระไชย	54311	600
204	เมืองยาง	นางมะไลทิพ ทองเงิน	53772	300
205	ลำทะเมนชัย	นางเพชรรินทร์ จันทรมณี	51256	600
206	ลำทะเมนชัย	นายรัช ปัดตาเนย์	50831	600
207	ลำทะเมนชัย	นายศุภวรรณ รวมกลาง	48969	600
208	ลำทะเมนชัย	นายบุญยืน เกียรตินามวิชัย	40137	300
209	ลำทะเมนชัย	นายสหัส พวงโธสง	38722	300
210	ลำทะเมนชัย	นายวิชัย ไชสง	20231	600
211	ลำทะเมนชัย	น.ส.สมบัติ คำหงษ์	44209	600
212	ลำทะเมนชัย	นายยรรยง ศรีรักษา	54317	600
213	ลำทะเมนชัย	นางชุตินา นานา	54826	600
214	ลำทะเมนชัย	น.ส.รีนนิรา ศรีริเลี้ยง	55242	600
215	ลำทะเมนชัย	นางวิจิตตรา สรรพทรัพย์	54059	600
216	ลำทะเมนชัย	นางอุ๋นจิต หมั่นธรรม	52717	600
217	ลำทะเมนชัย	นางพัชรี คำศรี	53784	600
218	วังน้ำเขียว	นางถิ่นไทย แก้วสำโรง	49815	600
219	วังน้ำเขียว	นางจินดาพรรณ ศรีอักษร	50618	300
220	วังน้ำเขียว	นายคำวัง แวะสันเทียะ	30739	600
221	วังน้ำเขียว	นายธนพล ชิมกลาง	52597	600
222	วังน้ำเขียว	นายกมลพรรณ ภูสีเงิน	56382	600

ลำดับ	อำเภอ	ชื่อ - สกุล	ทะเบียน	จำนวนเงิน
223	วังน้ำเขียว	นายอาวุธ จิตจำนงค์	54686	600
224	วังน้ำเขียว	นายขวัญชัย ตอบกลาง	56376	600
225	สีคิ้ว	นางชัชญา แสงजारุ	50714	300
226	สีคิ้ว	นางธनिया เหลืองภิรมย์	39916	300
227	สีคิ้ว	นายชัยยงค์ สัมมเสถียร	37306	300
228	สีคิ้ว	นางจินตนา วงศ์ขวลิต	29730	300
229	สีคิ้ว	นายบุญชู ถางโพธิ์	29529	300
230	สีคิ้ว	นายจรัญ ทนนโรสง	14534	300
231	สีคิ้ว	นางมยุรี แปลงดี	14323	300
232	สีคิ้ว	นายพงษ์วิรินทร์ จันทรเทศ	51364	600
233	สีคิ้ว	นางสาวทิพย์วิมล พัวเจริญ	52376	300
234	สีคิ้ว	น.ส.บุศรินทร์ กลีบสุข	54014	600
235	สีคิ้ว	นายเสน่ห์ ภาวจันทิก	41267	300
236	สีคิ้ว	นางนันทณภัส ไสยรส	53172	300
237	สีคิ้ว	น.ส.นพจิรา สระแก้ง	54017	600
238	สีคิ้ว	น.ส.นงลักษณ์ บุญคุณ	54015	300
239	สีคิ้ว	นายไพบูลย์ คำภูมิ	55276	600
240	สีดา	น.ส.จันทร์ฉาย คำล้อมี	45133	300
241	สีดา	นายพรชัย พิกุล	48441	300
242	สูงเนิน	นางประภาพรรษ์ จุลประดิษฐ์	39763	300
243	สูงเนิน	นางลาภิศร เหมนิธิ	31115	600
244	สูงเนิน	นางสำเรียง สวัสดิ์	21945	300
245	สูงเนิน	นางรตินันท์ รตินานนท์	54490	300
246	สูงเนิน	นางสันต์ฤทัย ธรรมจิต	54210	300
247	สูงเนิน	นางศรันยาภิรมย์ภักดี	27470	300
248	สูงเนิน	นางนิติมา จรูญ	54374	300
249	เสิงสาง	นายศักดิ์ถาวร วรชิน	52060	600
250	เสิงสาง	นางเดือนรดา วัชรนิติธรรม	44453	300
251	เสิงสาง	นางสุนารินทร์ ยามสุข	53489	300
252	เสิงสาง	นายคณิง เจียรนันท์	48261	300
253	เสิงสาง	นายศิริโรจน์ สัจจรักษ์	53146	600
254	เสิงสาง	นายสมชาย ปัดสาโก	53143	600

รายงานประจำปี 2559

ลำดับ	อำเภอ	ชื่อ - สกุล	ทะเบียน	จำนวนเงิน
255	เสิงสาง	นายธนวัฒน์ ศุภวงศ์ชินศรี	41208	300
256	เสิงสาง	นายประเสริฐ แทนพลกรัง	49035	600
257	เสิงสาง	นางจารุวรรณ เสนาช่วย	54218	300
258	เสิงสาง	นายพรชัย บุญยีน	55211	300
259	เสิงสาง	น.ส.อมรรัตน์ สุนทรินทร์	54770	600
260	เสิงสาง	น.ส.สุปรียา หงษ์คำมี	54639	300
261	หนองบุญมาก	นางสมบุรณ์ กมขุนทด	49608	300
262	หนองบุญมาก	นางนงลักษณ์ อุ่นวงษ์	47843	300
263	หนองบุญมาก	นายทริฎู คงรักษ์สัจจา	47911	600
264	หนองบุญมาก	นางอรวรรณ ดวงปาโคตร	48428	300
265	หนองบุญมาก	น.ส.ประภัสสร มะณีพันธ์	48959	300
266	หนองบุญมาก	นายพยุง กิตติเวทยานุสรณ์	31481	600
267	หนองบุญมาก	นายบุญ สุขเจียมพะเนา	19326	300
268	หนองบุญมาก	นายสว่าง หัดเคลือบ	17072	300
269	หนองบุญมาก	นางกนกกริชต์ อเนกะมัย	51679	600
270	หนองบุญมาก	นายพิทักษ์ ทวีแสง	52331	600
271	หนองบุญมาก	นายพรศักดิ์ วิฑูรพิพัฒน์	53043	300
272	หนองบุญมาก	นางอำไพ ศรีโพธิ์กลาง	49366	300
273	หนองบุญมาก	น.ส.ปิยนันท์ ภูธรฤทธิ์	53768	600
274	หนองบุญมาก	น.ส.สถาพร ทวีเหลือ	54185	300
275	หนองบุญมาก	นายจวน เหล็กลอย	52800	600
276	หนองบุญมาก	น.ส.ฉลยาญารากรณ์ ทวีแสง	55403	600
277	ห้วยแถลง	น.ส.อำพรรัตน์ สุนทรชื่น	45200	300
278	ห้วยแถลง	นายอิศรากร กัณฑ์ไธสง	37145	600
279	ห้วยแถลง	นางเจียมรัตน์ เจริญชัย	43530	300
280	ห้วยแถลง	นายพรมมา จำปาขันธุ์	30365	600
281	ห้วยแถลง	นายหลุย สิมรัมย์	17517	300
282	ห้วยแถลง	นางอรนุช ขาดิพันธ์	53666	600
283	ห้วยแถลง	นายประยงค์ สีมพล	53846	300
284	ห้วยแถลง	นายอมตศาสตร์ แผงแก้ว	55040	300
				124,500

รายละเอียดเงินปันผล-เฉลี่ยคืน ประจำปี 2553

ลำดับ	อำเภอ	ชื่อ - สกุล	ทะเบียน	เงินปันผล	เงินเฉลี่ยคืน	รวม
1	เมือง	น.ส.นภาพร ทวีแสง	61768	12.37	-	12.37
2	เมือง	นางมยุรฉัตร ศรีมันตะ	61899	8.15	-	8.15
3	เมือง	นางวาระดี ชาญวิรัตน์	62091	1.73	-	1.73
4	เมือง	นางสิริลักษณ์ โปรงสันเทียะ	62092	0.85	-	0.85
5	เมือง	นายสมจิตร ไกรขุนทด	61927	9.86	-	9.86
6	เมือง	นางแพนศรี ศรีจันทิก	61884	5.39	-	5.39
7	เมือง	นายสมทรง อรรถไกรสิทธิ์	62035	1.97	-	1.97
8	เมือง	นายณรงค์ จอมโคกกรวด	62112	0.63	-	0.63
9	เมือง	นายบรรณชา ชันเขียว	62114	0.59	-	0.59
10	เมือง	นางนันทสินี จอห์นสัน	62133	16.44	-	16.44
11	เมือง	นางพรทิพย์ โดมขุนทด	62009	1.23	-	1.23
12	เมือง	นายสุวรรณ์ พรหมสุทธิ	61901	8.35	-	8.35
13	เมือง	นางไศรดา สว่างเกษม	62096	0.79	-	0.79
14	เมือง	นายอนุชาติ มากกลาง	61580	3,429.39	1,355.03	4,784.42
15	เมือง	นางปาริฉัตร วงศ์อาษา	60690	112.52	237.29	349.81
16	เมือง	นางพรปวีณ์ เกตุใหม่	61841	8.37	-	8.37
17	เมือง	นางรัตนา อรรถศรีวร	61842	8.72	-	8.72
18	เมือง	นายประสพ แต่งพันธ์	61843	17.42	-	17.42
19	เมือง	นางลมัยจิตร ปัดจันทริด	61844	8.72	-	8.72
20	เมือง	นางณัฐภรณ์ อรุณรัมย์	61845	8.72	-	8.72
21	เมือง	นางดวงนภา สัตยาคุณ	61847	8.72	-	8.72
22	เมือง	นายพิเชษฐกร โพธิ์โต	61848	10.45	-	10.45
23	เมือง	นายเมธี อิมมณี	61849	14.46	-	14.46
24	เมือง	นายชาญณรงค์ เกิดกลาง	61850	17.42	-	17.42
25	เมือง	นางชนิษฐา นาราช	62108	0.32	-	0.32
26	เมือง	นางรจนา รักษาสัตย์	60017	229.39	-	229.39
27	เมือง	น.ส.ปริศนา เพชรงาม	61712	18.84	-	18.84
28	เมือง	น.ส.นฤมล ชัยศัตรา	61839	8.37	-	8.37
29	เมือง	นางโยษิตา ดาวงาม	61840	8.37	-	8.37
30	เมือง	นางคณิตตา ประสิทธิ์	60111	334.44	-	334.44

รายงานประจำปี 2559

ลำดับ	อำเภอ	ชื่อ - สกุล	ทะเบียน	เงินปันผล	เงินเฉลี่ยคืน	รวม
31	เมือง	นายสิริ กิ่งกลางดอน	61715	15.85	-	15.85
32	เมือง	นางณัฐศิยา โชคพิชิต	61716	15.54	-	15.54
33	เมือง	น.ส.เพชรรัตน์ สุนัยรัมย์	61613	16.20	-	16.20
34	เมือง	น.ส.กัญญาลักษณ์ บำรุงชนม์	61881	3.49	-	3.49
35	เมือง	นายจรัญ นวลดี	61954	13.70	-	13.70
36	เมือง	นางวรรณภา มั่งปุ่นแวน	62090	2.03	-	2.03
37	เมือง	นางอิศราวรรณ จินพิพัฒนาพร	56384	18,785.50	11,049.59	29,835.09
38	เมือง	น.ส.อารีย์ ชูชีพ	61965	13.15	-	13.15
39	เมือง	นางจิรพรรณ พระสุพรรณ	62098	0.78	-	0.78
40	เมือง	น.ส.ประภาพรรณ ไพฑูรย์	61880	3.29	-	3.29
41	เมือง	นายจิรศักดิ์ กิรติวรการ	62119	7.56	-	7.56
42	เมือง	น.ส.ภัทรวดี ดีสวน	62146	5.59	-	5.59
43	เมือง	น.ส.นันทากร คัมภีร์พงศ์	62147	5.59	-	5.59
44	เมือง	นายธเนศ โขรัมย์	62166	13.15	-	13.15
45	เมือง	นางวัลลภา โพธิ์โต	61629	16.19	-	16.19
46	เมือง	นายจิตกร เขตศิวกุล	61973	10.08	-	10.08
47	เมือง	น.ส.สุรรัตน์ งามสวัสดิ์	61996	9.29	-	9.29
48	เมือง	น.ส.ฐิญาพร ไพเราะ	62176	13.15	-	13.15
49	เมือง	นางพรพจมาลย์ กองทอง	62057	0.32	-	0.32
50	เมือง	นางกัลชญา เทศสา	62044	1.64	-	1.64
51	เมือง	นางปราณี งานยางหวาย	61871	3.75	-	3.75
52	เมือง	น.ส.อุบล นามประเสริฐ	62165	5.26	-	5.26
53	เมือง	น.ส.สุชาดา เบาะเปลี่ยน	61792	9.93	-	9.93
54	เมือง	นายศรัณยู เกี้ยวกลาง	61859	6.11	-	6.11
55	เมือง	นางรัฐนันท์ แก้วกลาง	61860	5.99	-	5.99
56	เมือง	นางพัชรภรณ์ เศวตสุวรรณ	61877	3.81	-	3.81
57	เมือง	น.ส.สุพัตรา ไชยสิทธิ์	61962	11.77	-	11.77
58	เมือง	นางอรุณวรรณ ชัยวงษ์	62037	0.64	-	0.64
59	เมือง	นายประหยัด คำน้อย	61748	10.38	-	10.38
60	เมือง	นางจงรัก หาญคำ	61188	-	0.42	0.42
61	เมือง	น.ส.กษมา ต้นตระกูล	61878	3.22	-	3.22
62	เมือง	นางธัญยจิรา ศุภรัตน์วรกิตติ	61822	8.38	-	8.38

ลำดับ	อำเภอ	ชื่อ - สกุล	ทะเบียน	เงินปันผล	เงินเฉลี่ยคืน	รวม
63	เมือง	นางปทุมมาศ เข้มประสิทธิ์	61971	11.84	-	11.84
64	เมือง	นางนพพร บุญเกิด	61969	25.83	-	25.83
65	เมือง	น.ส.จุฑาทิพย์ ญัฐจิรัตน์	62003	9.71	-	9.71
66	เมือง	นางอุบลลาวัลย์ สิริภูบาล	62116	0.55	-	0.55
67	เมือง	นางอภิญา บุญวิจิตร	62120	7.56	-	7.56
68	เมือง	นายสงวน สกุลภักดีศักดิ์	62130	16.44	-	16.44
69	เมือง	นางวิลาสินี พัสตุ	62143	13.97	-	13.97
70	เมือง	นายศิริพงษ์ ทินราช	62173	5.26	-	5.26
71	เมือง	นางโชติกา กาญจนสุนทร	61975	9.21	-	9.21
72	เมือง	นางบุญเลี้ยง สงวนจะบก	62122	7.23	-	7.23
73	โนนสูง	น.ส.ศิริวรรณ เหล็กคงสันเทียะ	61886	3.15	-	3.15
74	โนนสูง	น.ส.เยาวลักษณ์ ปนสันเทียะ	61874	3.29	-	3.29
75	โนนสูง	นายไพโรจน์ ตัวสง่า	61942	15.37	-	15.37
76	โนนสูง	นางน้อมนุช นิมบุญ	61957	12.82	-	12.82
77	โนนสูง	นางชุตีกาญจน์ จงกลาง	61510	136.11	688.85	824.96
78	โนนสูง	นางสมจิตร์ วินทะไชย	61900	13.15	-	13.15
79	โนนสูง	นางปิยะรัตน์ สุขะตุงคะ	61914	3.15	-	3.15
80	โนนสูง	นายบัญชา มุ่งอังกกลาง	62059	0.33	-	0.33
81	โนนสูง	นายอดุลเดช เพชรทองกลาง	62039	0.35	-	0.35
82	โนนสูง	นางยุพิน เพ็ญจันทร์	61964	12.84	-	12.84
83	โนนสูง	นางบุษกร เทียวโพธิ์	62180	5.26	-	5.26
84	โนนสูง	นายพิพิตศักดิ์ ฉายากุล	62060	0.37	-	0.37
85	โนนสูง	นายประมวล โตโคกสูง	62127	7.23	-	7.23
86	โนนสูง	นางไภษร วัจนา	61130	73.83	-	73.83
87	โนนสูง	นายธนิตพงษ์ ฉวีพัฒน์	62113	0.54	-	0.54
88	โนนสูง	นางเสาวนีย์ บุญธรรม	62077	0.33	-	0.33
89	โนนสูง	นายอำนาจ ย่ามกลาง	61345	40.19	-	40.19
90	โนนสูง	นางวิไลพร ปานเพชร	57337	1,260.95	695.33	1,956.28
91	โนนสูง	นายอนุพงศ์ แก้วเพชรพงษ์	62073	0.76	-	0.76
92	บัวใหญ่	นางดวงตา สุทธิปริญญาพันธ์	61636	29.08	266.88	295.96
93	บัวใหญ่	น.ส.เพ็ญพัทธ์ ปานะโต	62089	0.35	-	0.35
94	บัวใหญ่	นายชุมพล จำปามูล	61893	9.86	-	9.86

รายงานประจำปี 2559

ลำดับ	อำเภอ	ชื่อ - สกุล	ทะเบียน	เงินปันผล	เงินเฉลี่ยคืน	รวม
95	บัวใหญ่	นายสัญญา วุฒิสาร	62082	0.33	-	0.33
96	บัวใหญ่	นายวิชิต ฤทธิเดช	62083	0.33	-	0.33
97	บัวใหญ่	นางนิยม จันทร์ศรีรัตน์	61998	9.49	-	9.49
98	บัวใหญ่	นางธนิณี การปลูก	62131	6.58	-	6.58
99	บัวใหญ่	นางนภัสสรณ์ แจ้จกระจำง	62076	1.71	-	1.71
100	บัวใหญ่	น.ส.ลักขณา ขวัญประเสริฐ	61796	10.10	-	10.10
101	บัวใหญ่	นางวรรณภา ประพาน	61966	12.77	-	12.77
102	บัวใหญ่	น.ส.ศิริวรรณ เป็นสุข	62022	0.32	-	0.32
103	บัวใหญ่	นางณิชากา แดงสด	62023	0.32	-	0.32
104	บัวใหญ่	น.ส.รินรดา วงศ์วรรณ	62024	0.32	-	0.32
105	บัวใหญ่	นางพิมพ์พิชชา วีระพงษ์	62025	0.32	-	0.32
106	บัวใหญ่	นายวรายุทธ เมืองพิล	62026	0.32	-	0.32
107	บัวใหญ่	นางเบญญาภา สุวะศรี	62027	0.32	-	0.32
108	บัวใหญ่	น.ส.นัทธมน พิมพ์บุตร	62029	0.32	-	0.32
109	บัวใหญ่	นายสมพร กาญจน์แก้ว	61738	9.93	-	9.93
110	บัวใหญ่	น.ส.พัชนี หงษ์ศรี	60796	138.30	-	138.30
111	บัวใหญ่	น.ส.ศิริวรรณี สีบาง	62045	0.32	-	0.32
112	บัวใหญ่	นายชยาทิต ช่างบุ	62019	0.08	-	0.08
113	บัวใหญ่	นางรัตนาภรณ์ ช่างบุ	62020	0.08	-	0.08
114	บัวใหญ่	นางสุภาพร อุ่นประชา	61662	16.52	-	16.52
115	บัวใหญ่	นางศิริพร นาคคุณทรง	61924	1.18	-	1.18
116	บัวใหญ่	นายสมพงษ์ ประจง	61976	9.93	-	9.93
117	บัวใหญ่	นางพิศมัย ทินราช	61970	10.56	-	10.56
118	โนนไทย	นางศิริลักษณ์ สิทธิมงคล	61799	8.55	-	8.55
119	โนนไทย	นายเพชร พุฒบุรี	61887	3.29	-	3.29
120	โนนไทย	นายพิทยา นามมาลา	61888	3.15	-	3.15
121	โนนไทย	น.ส.ทิพวัลย์ กิขุนทด	62050	0.37	-	0.37
122	พิมาย	น.ส.คณาลักษณ์ ห่อไรสง	62109	0.24	-	0.24
123	พิมาย	น.ส.สรินทร์ วิชัยรัมย์	62110	0.16	-	0.16
124	พิมาย	นางทัศนวรรณ โชไชย	61117	249.48	-	249.48
125	พิมาย	น.ส.ปฎิมา เพียรเพชร	62052	0.71	-	0.71
126	พิมาย	น.ส.ปนัดดา รุมพล	61889	3.49	-	3.49

ลำดับ	อำเภอ	ชื่อ - สกุล	ทะเบียน	เงินปันผล	เงินเฉลี่ยคืน	รวม
127	พิมาย	นางดอกแก้ว มีระหารนอก	61870	5.00	-	5.00
128	พิมาย	นายสมเกียรติ ศุภวรรรัตน์	61981	11.18	-	11.18
129	พิมาย	น.ส.มาลัย ขวัญดี	61618	16.52	-	16.52
130	พิมาย	นายเจนพจน์ หวงกำแหง	61643	17.51	-	17.51
131	พิมาย	น.ส.ฤทัย กอบกิจตั้งเจริญ	61919	3.15	-	3.15
132	ปักธงชัย	นายวุฒิพงษ์ สร้อยเสน	62069	0.49	-	0.49
133	ปักธงชัย	นาง อากรณี พิมพ์พยัคฆ์	62040	1.32	-	1.32
134	ปักธงชัย	นางวันวิสาข์ สร้อยเสน	62068	0.49	-	0.49
135	ปักธงชัย	นายบุญสืบ โสรัสสะ	61910	6.58	-	6.58
136	ปักธงชัย	นายรัฐภูมิ คะเลรัมย์	61865	3.29	-	3.29
137	ปักธงชัย	นายสามารถ กลางบุญเรือง	61933	15.22	-	15.22
138	ปักธงชัย	นายศิริมนตรี ดีสวน	62071	0.17	-	0.17
139	ปักธงชัย	นายณรงค์ องอาจ	62175	13.15	-	13.15
140	ปักธงชัย	นางชุดิมลชนม์ แดงทองดี	61219	91.39	-	91.39
141	ปักธงชัย	นางนิตยา ฉัตรเมืองปัก	62149	5.59	-	5.59
142	ปักธงชัย	นางมยุรี ทรงบันดิษฐ์	62151	13.97	-	13.97
143	ปักธงชัย	นางเกวลิณ บุตรกระโทก	61941	15.08	-	15.08
144	ด่านขุนทด	นางสมพิศ เมียกขุนทด	62041	0.79	-	0.79
145	ด่านขุนทด	นายวรวุฒิ เขาว์ขุนทด	62139	6.58	-	6.58
146	ด่านขุนทด	นางอ้อยทิพย์ อิศรสมบัติ	61267	268.52	-	268.52
147	ด่านขุนทด	น.ส.กนกลักษณ์ ดอนดี	61917	3.15	-	3.15
148	ด่านขุนทด	น.ส.สุทิสสา ชอบใหญ่	61912	3.75	-	3.75
149	ด่านขุนทด	น.ส.ภัคภิญญา การินรัตน์	61913	3.29	-	3.29
150	ด่านขุนทด	นายปฐมพงษ์ ล้อมขุนทด	62138	6.58	-	6.58
151	ด่านขุนทด	น.ส.ณัฐธิดา สอนกลาง	61915	6.58	-	6.58
152	ด่านขุนทด	นางบุศริน เนียนสันเทียะ	61897	3.29	-	3.29
153	ด่านขุนทด	นายสุทิน โสงขุนทด	62123	18.08	-	18.08
154	ด่านขุนทด	นายชาติรี เกตุขุนทด	61936	15.23	-	15.23
155	ด่านขุนทด	น.ส.อารีรัตน์ ผิวฝาด	62015	0.33	-	0.33
156	ด่านขุนทด	นายยุทธยง แดนไธสง	62016	0.33	-	0.33
157	ด่านขุนทด	นายอนุชิต ชินโน	62005	0.34	-	0.34
158	ด่านขุนทด	น.ส.วัฒนา มากขุนทด	61958	12.08	-	12.08

รายงานประจำปี 2559

ลำดับ	อำเภอ	ชื่อ - สกุล	ทะเบียน	เงินปันผล	เงินเฉลี่ยคืน	รวม
159	ด้านขุนทด	นายสืบพงษ์ วิชัยฉิน	62014	0.39	-	0.39
160	ด้านขุนทด	น.ส.รัชณี พรหมประดิษฐ์	58811	620.63	200.72	821.35
161	ด้านขุนทด	นางอังศุธร จันทะคาม	61238	55.72	-	55.72
162	ด้านขุนทด	นางอนันตพร พ้าขุนทด	61867	3.15	-	3.15
163	ด้านขุนทด	น.ส.อำภา ปวงขุนทด	62004	0.35	-	0.35
164	ด้านขุนทด	น.ส.อมร แสนโคตร	62104	1.18	-	1.18
165	ด้านขุนทด	นางรพีพรรณ จันวิสา	61918	3.15	-	3.15
166	ด้านขุนทด	น.ส.อรอรุา บัวชัย	62117	0.32	-	0.32
167	ด้านขุนทด	นางวัชรภรณ์ จันท	61928	5.74	-	5.74
168	คง	นางมนทกานต์ ทองขาว	61946	15.02	-	15.02
169	คง	น.ส.ธนาลักษณ์ เวทย์จรัส	62017	0.32	-	0.32
170	คง	นายภาณุวัฒน์ แวนไธสง	62061	0.35	-	0.35
171	คง	น.ส.น้ำทิพย์ นาทิ	62055	0.32	-	0.32
172	คง	น.ส.ปรายฝน โพธิ์เวียงคำ	62058	0.32	-	0.32
173	คง	น.ส.สุทธีวรรณ ลามีนนท์	62013	0.32	-	0.32
174	คง	นายเมธี ไกรศรี	62046	0.32	-	0.32
175	คง	นายอภิวัฒน์ รักพริ้ว	62084	0.33	-	0.33
176	คง	น.ส.งามขำ จันสด	62085	0.33	-	0.33
177	คง	น.ส.เบญจภรณ์ แผ้วสูงเนิน	62065	0.32	-	0.32
178	คง	น.ส.สุรัตน์ดา ชันรักษา	61876	3.22	-	3.22
179	คง	น.ส.ธารทิพย์ พลสิทธิ์	62072	0.47	-	0.47
180	คง	นายปุ่นรัตน์ ชำรงพัฒนารักษ์	62106	0.66	-	0.66
181	ชุมพวง	นายประสิทธิ์ สุขสุด	62126	7.23	-	7.23
182	ชุมพวง	นายอนุรักษ์ ปุราโน	62167	13.15	-	13.15
183	ชุมพวง	นางซินตา วณิชชานนท์	62134	6.58	-	6.58
184	ชุมพวง	นางวนิดา ไสสระรัง	62031	1.66	-	1.66
185	ชุมพวง	นางมาลัย เทพกลาง	62115	1.63	-	1.63
186	ชุมพวง	น.ส.รัตนาภรณ์ ขาวงาม	61661	19.83	-	19.83
187	ชุมพวง	น.ส.สุนิสา กินนอน	61686	16.52	-	16.52
188	ชุมพวง	น.ส.พานิช สุดตะนา	61687	16.56	-	16.56
189	ชุมพวง	นายพรเทพ ดาราวรรณรัตน์	62081	0.33	-	0.33
190	ชุมพวง	นางจิตตาทภัทร์ ทบลม	61983	11.14	-	11.14

ลำดับ	อำเภอ	ชื่อ - สกุล	ทะเบียน	เงินปันผล	เงินเฉลี่ยคืน	รวม
191	ชุมพวง	น.ส.ขวัญหทัย พลนามอินทร์	62047	0.37	-	0.37
192	ชุมพวง	นายสมยศ ประถามัง	61683	16.52	-	16.52
193	ชุมพวง	น.ส.ชลลดา วันศุกร์	61620	16.52	-	16.52
194	ชุมพวง	นายสุรียนต์ ศรีโยธี	61639	16.19	-	16.19
195	ชุมพวง	น.ส.วันทนี ศรีจวง	61778	8.72	-	8.72
196	ชุมพวง	น.ส.สุภกร อโนรี	62067	0.57	-	0.57
197	ชุมพวง	น.ส.ลำยอง ไม้ดี	61586	32.35	-	32.35
198	ชุมพวง	นายอำพร สุทาโคตร	61684	16.52	-	16.52
199	ชุมพวง	นางสุวณี วรเสฏฐ์ธำกูร	61364	39.40	92.60	132.00
200	ชุมพวง	นายพรพจน์ แก้วโพธิ์	61921	3.29	-	3.29
201	ชุมพวง	นายประสิทธิ์ หนองนา	61761	8.72	-	8.72
202	ชุมพวง	นางบุญหมาย ไชยศรีรัมย์	61771	12.93	-	12.93
203	ชุมพวง	น.ส.สิริษร ประสาร	62074	0.34	-	0.34
204	ชุมพวง	นายจิรวัฒน์ หมอดี	61902	5.65	-	5.65
205	ชุมพวง	นายกิตติ พลานิวดี	62142	5.59	-	5.59
206	ประทาย	นางจุฑาทิพย์ ปิตดาละเพ	61608	16.52	-	16.52
207	ประทาย	นายเชษฐา โทมวงค์	61791	19.72	-	19.72
208	ประทาย	นายจีรพันธ์ อัยลา	61823	18.50	-	18.50
209	ประทาย	นางสำราญ คัมภีรา	62145	5.59	-	5.59
210	ประทาย	น.ส.ดวงนภา ขาวสุข	62051	0.76	-	0.76
211	ประทาย	นายเกียรติศักดิ์ ศรีชัยเชิด	62158	5.26	-	5.26
212	ประทาย	นางนิภาพรรณ ช่างสมบุรณ์	62159	13.15	-	13.15
213	ประทาย	น.ส.ประภาพร ดีโคตร	61774	8.72	-	8.72
214	ประทาย	นางสุมิตรา สว่างใหญ่	57341	2,002.76	268.15	2,270.91
215	ประทาย	นางวรรษฎา ครองยุติ	60925	94.19	1,145.76	1,239.95
216	ประทาย	นายวิวัฒน์ชัย ศรีจันทร์	61929	11.57	-	11.57
217	ประทาย	นางบุญญาธิสา พรหมมิราช	61993	10.30	-	10.30
218	สีคิ้ว	นางยุพดี ชัยพิมลผลิน	61922	9.86	-	9.86
219	สีคิ้ว	นายบุญยรัตน์ แสงวงดี	62086	3.29	-	3.29
220	สีคิ้ว	นางอรกัญญา อินอารยา	62179	13.15	-	13.15
221	สีคิ้ว	นายสมทบ กระชับกลาง	61797	8.37	-	8.37
222	สีคิ้ว	น.ส.วาสนา ศรีเทพา	61866	3.49	-	3.49

รายงานประจำปี 2559

ลำดับ	อำเภอ	ชื่อ - สกุล	ทะเบียน	เงินปันผล	เงินเฉลี่ยคืน	รวม
223	สีคิ้ว	นายวีรวัฒน์ กอโคกกรวด	61800	9.24	-	9.24
224	สีคิ้ว	น.ส.พวงพกา อัจฉิชัย	62062	0.32	-	0.32
225	สีคิ้ว	นายมานิช งดกลาง	62160	13.15	-	13.15
226	สีคิ้ว	น.ส.วัฒนิกา กมลกลาง	61879	4.86	-	4.86
227	สีคิ้ว	นางวิไลวรรณ กอบขุนทด	61640	19.83	322.65	342.48
228	สีคิ้ว	นางอรอุมา ตันดี	61685	16.52	-	16.52
229	สีคิ้ว	นางศิริัญญา โภมลภิส	62043	1.70	-	1.70
230	สีคิ้ว	นายธนกร อัมจักร	58992	636.90	1,024.56	1,661.46
231	สีคิ้ว	น.ส.จรีพร คำคอน	61668	16.52	-	16.52
232	สีคิ้ว	นางศุภณา หาญประโคน	62008	0.66	-	0.66
233	สีคิ้ว	นางสมหมาย เจตรัมย์	62107	0.64	-	0.64
234	สีคิ้ว	นางจันทร์ฉาย ชีพสูงเนิน	44021	15,018.91	483.87	15,502.78
235	สีคิ้ว	นางสนองจิต บุญทิพย์กุล	11090	21,519.58	6,933.75	28,453.33
236	สูงเนิน	นางสมบุญ ฉิมปรุ	61816	9.91	-	9.91
237	สูงเนิน	น.ส.สุภาษร ทองบุ	61872	6.58	-	6.58
238	สูงเนิน	นายคณิต เจียรกลาง	60853	862.64	-	862.64
239	สูงเนิน	นางสาลินี บวรรัตนพัฒน์	60701	113.39	-	113.39
240	สูงเนิน	นายอดิศร สนิทชอบ	61787	8.72	-	8.72
241	สูงเนิน	นางณัฐพร วงษ์วัฒนะ	62144	13.97	-	13.97
242	โชคชัย	น.ส.สุพิชญา เค้ากระโทก	61689	16.53	-	16.53
243	โชคชัย	นางประนอมศรี เสาวกุล	61937	16.23	-	16.23
244	โชคชัย	นายศุภชัย ธงภักดี	62080	0.11	-	0.11
245	โชคชัย	น.ส.ชนัญชิตา วิชัย	62007	0.47	-	0.47
246	โชคชัย	นางณัฐชยา ฮวบกระโทก	61757	8.72	-	8.72
247	จักราช	นางอังคณา สุดใจ	61883	6.58	-	6.58
248	จักราช	นายบุญช้วน จันทป	62168	13.15	-	13.15
249	จักราช	น.ส.สุกัญญา ปิตานั่ง	61783	10.45	-	10.45
250	จักราช	นางพิมพ์ลดา ประยูรพันธ์	61454	86.85	675.21	762.06
251	จักราช	นายหนูชวน มุงคุณคำขาว	62028	1.57	-	1.57
252	จักราช	นางยุพาภรณ์ พงษ์นาคินทร์	62132	6.58	-	6.58
253	จักราช	นายประสิทธิ์ รายพิมาย	61967	11.65	-	11.65
254	จักราช	นายวิเชียร ทองแจ่ม	61968	11.79	-	11.79

ลำดับ	อำเภอ	ชื่อ - สกุล	ทะเบียน	เงินปันผล	เงินเฉลี่ยคืน	รวม
255	จักรราช	นางภัสรี พันธไชย	62100	0.34	-	0.34
256	จักรราช	นางคุณาลักษณ์ สกุตวรรณบวร	62155	5.26	-	5.26
257	จักรราช	น.ส.ทิพาวรรณ ดอกสันเทียะ	62156	13.15	-	13.15
258	จักรราช	น.ส.พรเพ็ญ ห่องเจริญ	62102	0.27	-	0.27
259	จักรราช	นายกฤษณพล ราชี	61815	8.37	-	8.37
260	จักรราช	น.ส.พจนา กล่อมจ้อหอ	61828	9.24	-	9.24
261	จักรราช	น.ส.พนาวัน พิกุลทอง	62135	6.58	-	6.58
262	จักรราช	นางกมลวรรณ มัดกิต	62169	13.15	-	13.15
263	ครบุรี	นายวัฒนา สุมาลย์	62150	5.59	-	5.59
264	ครบุรี	นางสายทอง ประยูรคำ	61679	15.85	-	15.85
265	ครบุรี	น.ส.ชฎาพร ก้อนกึ่ง	62018	0.33	-	0.33
266	ครบุรี	นางพิชานันท์ ไตรภักคพงษ์	58707	668.92	1,627.39	2,296.31
267	ครบุรี	น.ส.วณิชยา แก้วพิพัฒน์	62011	0.16	-	0.16
268	ครบุรี	นายสมโชค หมอดี	61628	16.19	-	16.19
269	ครบุรี	นายติวานนท์ มหาพรหม	61920	3.49	-	3.49
270	ครบุรี	นายชาญณรงค์ จันทร์แดง	61767	8.56	-	8.56
271	ปากช่อง	นางสุภาวดี วาจาดี	61647	19.83	-	19.83
272	ปากช่อง	นางมาริษา คุณทรัพย์	61784	8.56	-	8.56
273	ปากช่อง	น.ส.ศิริศาสตร์ หนูกลาง	61786	8.38	-	8.38
274	ปากช่อง	น.ส.สุกัลยา สุพรรณเภสัช	61641	17.54	-	17.54
275	ปากช่อง	นางสมพร เปรมาสวัสดิ์	62164	13.15	-	13.15
276	ปากช่อง	นายสุวิชัย มาธงชัย	61818	12.59	-	12.59
277	ปากช่อง	นางมณฑิรา หันชนะนา	61785	8.38	-	8.38
278	ปากช่อง	นางต้องตา ยุทธหาร	61678	17.53	-	17.53
279	ปากช่อง	น.ส.อรวรรณ ทองคล้าย	61873	6.58	-	6.58
280	ปากช่อง	นางเกษร ปะวะโน	62170	5.26	-	5.26
281	ปากช่อง	น.ส.นงลักษณ์ ปอนเกษม	61743	17.42	-	17.42
282	ปากช่อง	น.ส.รัชดาพร ดังสท้าน	61744	10.42	-	10.42
283	ปากช่อง	นายประจวบ ภูมิโคกรักษ์	61955	14.14	-	14.14
284	ปากช่อง	น.ส.กฤตยาวิดี ดีมีว	62063	0.32	-	0.32
285	ปากช่อง	น.ส.ทัศนาศนา ชาวชุมชุม	61904	5.26	-	5.26
286	ปากช่อง	น.ส.กนิษฐา พัวแดง	62128	7.23	-	7.23

รายงานประจำปี 2559

ลำดับ	อำเภอ	ชื่อ - สกุล	ทะเบียน	เงินปันผล	เงินเฉลี่ยคืน	รวม
287	ปากช่อง	นายประวิทย์ เจริญผิว	62129	7.23	-	7.23
288	ปากช่อง	น.ส.สมจิตร อินทร์เพ็ง	61869	2.40	-	2.40
289	ปากช่อง	นายณัฐเวช ราชบรรเทา	61906	3.95	-	3.95
290	ปากช่อง	น.ส.กาญจนา สलगสิงห์	61216	55.72	-	55.72
291	ปากช่อง	น.ส.กมลทิพย์ พงศ์พฤตมิชัย	61669	15.85	-	15.85
292	ปากช่อง	นางปิ่นทิวรา นาล้วน	61894	3.15	-	3.15
293	ปากช่อง	นายสุทัศน์ โพธิ์ทัย	61951	13.16	-	13.16
294	ปากช่อง	นายเรวัฒน์ เฑิดฉาย	61987	11.03	-	11.03
295	ปากช่อง	นายสุนทร เงินเจริญ	62141	5.59	-	5.59
296	ปากช่อง	นางอาภรณ์ จันทรพวง	62162	5.26	-	5.26
297	แก่งสนามนาง	นายมนูญ ท้าวนอก	62012	0.32	-	0.32
298	แก่งสนามนาง	นายอภิชัย อัจประจันทร์	61833	10.45	-	10.45
299	แก่งสนามนาง	นายสุรศักดิ์ ทัทมาตร	61772	9.93	-	9.93
300	แก่งสนามนาง	นายบุญธรรม พลศรี	62153	13.97	-	13.97
301	ห้วยแถลง	นางราตรี บุญยัง	57817	950.62	-	950.62
302	ห้วยแถลง	นายบัณฑิต จูมผา	61851	8.55	-	8.55
303	ห้วยแถลง	น.ส.เปมิกา ประรินรัมย์	61852	8.55	-	8.55
304	ห้วยแถลง	นางนิตยา หาพันธ์	61947	13.83	-	13.83
305	ห้วยแถลง	นายสินประเสริฐ เวหา	61892	5.00	-	5.00
306	ห้วยแถลง	นางพวงเพชร นาดสะพัด	62105	0.37	-	0.37
307	ห้วยแถลง	นายธัชกร สอนอัครชัย	61931	18.37	-	18.37
308	ห้วยแถลง	น.ส.มาลัย กองมะลี	61932	15.91	-	15.91
309	ห้วยแถลง	น.ส.ทัศนพร บุญปัญญา	62099	0.54	-	0.54
310	ห้วยแถลง	น.ส.ธัญพร แสงคำ	61938	14.70	-	14.70
311	ห้วยแถลง	นางกนกจิตต์ หลาบนอก	61579	27.50	-	27.50
312	ขามทะเลสอ	นางกาญจนา เตียนสูงเนิน	62178	5.26	-	5.26
313	ขามทะเลสอ	นางบำเพ็ญ เกษทัน	62079	0.35	-	0.35
314	ขามสะแกแสง	น.ส.อุบล ซองम्म	61734	9.26	-	9.26
315	ขามสะแกแสง	นางปิยะรัตน์ ชาติกลาง	61861	3.29	-	3.29
316	ขามสะแกแสง	นายกมลสิงห์ เรียบสันเทียะ	61995	10.36	-	10.36
317	ขามสะแกแสง	น.ส.พรทิพย์ สอประกะโทก	61677	17.86	-	17.86
318	เสิงสาง	นางสิริญา หมายมี	61770	16.76	-	16.76

ลำดับ	อำเภอ	ชื่อ - สกุล	ทะเบียน	เงินปันผล	เงินเฉลี่ยคืน	รวม
319	เสิงสาง	นายรณยศ หาญนีก	62136	6.58	-	6.58
320	เสิงสาง	นายอนุสร บุตรลักษณ์	61895	3.15	-	3.15
321	เสิงสาง	น.ส.สกาเวื่อน เทียนปรุ	61864	3.49	-	3.49
322	เสิงสาง	น.ส.นภัสวรรณ บุญที	61824	8.37	-	8.37
323	เสิงสาง	นายภาวิณญ์ ไชยานุกุล	60786	119.22	-	119.22
324	เสิงสาง	นางสุภาพร พันเหลา	61555	26.43	-	26.43
325	เสิงสาง	นางญาณันธร ปัดสาโก	61736	17.42	-	17.42
326	เสิงสาง	นายสมบุรณ์ ปราณีตพลกรัง	62021	0.09	-	0.09
327	เสิงสาง	นางสายฝน นามศรี	62070	0.28	-	0.28
328	เสิงสาง	นายโกเมน พวงสวัสดิ์	61911	4.15	-	4.15
329	เสิงสาง	นายนิเวศน์ เปรมพิทักษ์	62137	6.58	-	6.58
330	บ้านเหลื่อม	นายสุวัฒน์ชัย ตรีนอก	61807	8.37	-	8.37
331	บ้านเหลื่อม	นายประยูร พรหมวิริยกุล	62066	0.32	-	0.32
332	หนองบุญมาก	น.ส.สุดาณิษา ปัทมสกุลชัย	61821	8.38	-	8.38
333	หนองบุญมาก	นายจำลอง ฝอยกระโทก	62103	0.54	-	0.54
334	หนองบุญมาก	น.ส.อัญชลี รังสีทอง	61813	8.56	-	8.56
335	หนองบุญมาก	นายอานันท์ ดอกกระโทก	61963	11.82	-	11.82
336	หนองบุญมาก	น.ส.สุลาลัย สิ้นสุพรรณ	62000	8.88	-	8.88
337	หนองบุญมาก	น.ส.สุชาดา ชัยรัตน์	62001	9.41	-	9.41
338	หนองบุญมาก	น.ส.สมหมาย ป้อกระโทก	62124	7.23	-	7.23
339	หนองบุญมาก	น.ส.เพ็ญทิพย์ ศรีแก้ว	62064	0.32	-	0.32
340	หนองบุญมาก	นางเนตรนภา ลอร์เรนซ์	61728	15.37	-	15.37
341	โนนแดง	น.ส.นงคราญ ชนะเคน	61908	3.16	-	3.16
342	โนนแดง	นางลำเพย ผิวอ่อน	61660	16.52	-	16.52
343	วังน้ำเขียว	นางฤทัยทิพย์ ศรีวิไล	61502	72.04	-	72.04
344	วังน้ำเขียว	น.ส.จุฑามณี กริ่งกระโทก	55337	1,533.60	-	1,533.60
345	วังน้ำเขียว	น.ส.พิมพ์า คงกลาง	61903	4.74	-	4.74
346	วังน้ำเขียว	นางมัทนา วิชัยสร	62152	13.97	-	13.97
347	วังน้ำเขียว	น.ส.จิระนันท์ อนุมาตย์	61827	9.24	-	9.24
348	วังน้ำเขียว	นางวิทยา มั่นกลาง	61825	9.24	-	9.24
349	วังน้ำเขียว	นางเดือนนภา เพียรพจน์	61882	3.22	-	3.22
350	วังน้ำเขียว	น.ส.สาวิตรี ยิ้มแย้ม	61890	3.15	-	3.15

รายงานประจำปี 2559

ลำดับ	อำเภอ	ชื่อ - สกุล	ทะเบียน	เงินปันผล	เงินเฉลี่ยคืน	รวม
351	วังน้ำเขียว	น.ส.จินดาไม ภัคดีโชติ	61891	3.15	-	3.15
352	วังน้ำเขียว	นายอนนท์ กิ่งกั้ง	62034	0.16	-	0.16
353	วังน้ำเขียว	น.ส.กตัญญูตา มีเงิน	61779	17.42	-	17.42
354	วังน้ำเขียว	นายอินทรารุช สีหาราช	61642	19.83	-	19.83
355	วังน้ำเขียว	น.ส.ดวงดาว โภกะพันธ์	61644	16.19	-	16.19
356	วังน้ำเขียว	น.ส.ศรีวรรณ บัณฑิตเสน	61648	15.85	-	15.85
357	วังน้ำเขียว	น.ส.เกศรินทร์ โคตะมะ	61649	12.38	-	12.38
358	วังน้ำเขียว	นายสุรรัตน์ สติระรัตน์	62078	0.32	-	0.32
359	วังน้ำเขียว	นางรัตนา ศิริ	62177	13.15	-	13.15
360	วังน้ำเขียว	นายนพตล หาญมานพ	61991	9.86	-	9.86
361	พระทองคำ	นางนิรมล อริยานุวัฒน์	62094	0.78	-	0.78
362	พระทองคำ	น.ส.ชุติมา สามาลา	61898	3.55	-	3.55
363	พระทองคำ	น.ส.จัญญู มอนโรสง	62042	0.32	-	0.32
364	พระทองคำ	น.ส.สินดา ทำขุนทด	61798	10.45	-	10.45
365	เมืองยาง	นางวรรณนิภา เอินรัมย์	62172	13.15	-	13.15
366	เมืองยาง	นายยศชัย มารยาตร์	61986	10.78	-	10.78
367	พระทองคำ	นายเต็มยศ สุทธิพันธ์	62002	10.67	-	10.67
368	พระทองคำ	นายฉัตรภูมิ ช่างบุ	61875	3.15	-	3.15
369	พระทองคำ	น.ส.ศรุตยา อัจฉนาสิริ	62006	0.32	-	0.32
370	พระทองคำ	นายบุญสืบ ฤทธิโคตร	62125	13.15	-	13.15
371	ลำทะเมนชัย	นายบุญยสิทธิ์ แสงทอง	62125	7.23	-	7.23
372	ลำทะเมนชัย	นายศุภชัย ทานกระโทก	61978	10.64	-	10.64
373	ลำทะเมนชัย	น.ส.โชติกา ลัทธิธรรม	62049	0.33	-	0.33
374	ลำทะเมนชัย	นายสุทธิชัย แก้วมุงคุณ	62030	0.33	-	0.33
375	ลำทะเมนชัย	นายนิรุทธ์ ชนโรสง	62032	0.33	-	0.33
376	ลำทะเมนชัย	นางเพชรรินทร์ จันทรมณี	62048	0.73	-	0.73
377	ลำทะเมนชัย	น.ส.จันทป์ปภา สุโน	62075	0.35	-	0.35
378	ลำทะเมนชัย	นายเมธี นามทอง	61982	9.93	-	9.93
379	ลำทะเมนชัย	นายอุดร เลโรสง	61961	12.05	-	12.05
380	ลำทะเมนชัย	น.ส.ปาริณา แครกกระโทก	61979	9.90	-	9.90
381	ลำทะเมนชัย	นางวาสนา ทานกระโทก	61980	10.64	-	10.64
382	ลำทะเมนชัย	นายภูมินทร์ มะธิโตปะนำ	61664	16.52	-	16.52

ลำดับ	อำเภอ	ชื่อ - สกุล	ทะเบียน	เงินปันผล	เงินเฉลี่ยคืน	รวม
383	เฉลิมพระเกียรติ	นางปัญญารักษ์ บุญเกิด	62154	5.26	-	5.26
384	เฉลิมพระเกียรติ	นายชยุต สองจันทิก	62171	5.26	-	5.26
385	เฉลิมพระเกียรติ	นางเพลินพิศ ชื่นโพธิ์	61907	3.95	-	3.95
386	สีดา	นางจุฑารัตน์ ดวงเพชรแสง	61832	13.28	-	13.28
387	สีดา	นางเพ็ญแข วิศวะเลิศทรัพย์	61934	15.46	-	15.46
388	สีดา	นางเยาวลักษณ์ หวังสีกลาง	61994	9.92	-	9.92
389	สีดา	นางนันทวัน ศรีชุม	62087	0.39	-	0.39
390	สีดา	น.ส.สุธิดา คล่องแคล่ว	62088	0.39	-	0.39
391	สีดา	นายรพินทรนารถ วงษ์อามาตย์	61193	1,738.44	1,127.52	2,865.96
392	สีดา	นายชาญชัย จำภา	61909	3.75	-	3.75
393	บัวลาย	นางประนอมจิต ริยะตา	61334	59.53	-	59.53
394	บัวลาย	น.ส.ปรารงค์ทิพย์ ทองโคตร	62111	0.33	-	0.33
395	สมทบ	นางยุพา หล่อรุ่งเรืองกุล	200089	1,200.00	-	1,200.00
396	สมทบ	น.ส.สุมล ไวยสุระสิงห์	200190	1,200.00	-	1,200.00
397	สมทบ	นางวารินทร์ สมเกียรติเจริญ	200340	1,200.00	-	1,200.00
398	สมทบ	นางพิมพ์ชนก สันติพงศ์	200485	1,200.00	-	1,200.00
399	สมทบ	นางทวิวรรณ พรหมพันธ์ใจ	200507	1,200.00	-	1,200.00
400	สมทบ	นางนันทน์ภัส เศรษฐ์กมลฉัตร	200721	1,200.00	-	1,200.00
401	สมทบ	น.ส.ธนากร สัมมาพานิช	200736	1,200.00	-	1,200.00
402	สมทบ	นางพลอย ธัญวรพันธ์	200891	1,200.00	-	1,200.00
403	สมทบ	นายวันชัย ตามตะคุ	201132	1,200.00	-	1,200.00
404	สมทบ	นางเทียบทอง ชำบุญดิษฐ์	201243	1,183.56	-	1,183.56
405	สมทบ	นายระพี พิริยะพงษ์ศักดิ์	201289	0.06	-	0.06
406	สมทบ	นางกัลยา กิติรัตน์ตระการ	201336	894.25	-	894.25
407	สมทบ	นายอนุกุล รอดสูงเนิน	201386	670.68	-	670.68
408	สมทบ	น.ส.ศิริรัตน์ นิตยธนาธร	201406	595.07	-	595.07
409	สมทบ	น.ส.สุภาพร เพ็ชรขุนทด	201414	552.33	-	552.33
410	สมทบ	นายอดิเทพ ตั้งเพชรศิริพงษ์	201442	325.48	-	325.48
411	สมทบ	น.ส.สุธาทิพย์ เกียรติกังวาน	201476	494.79	-	494.79
412	สมทบ	นายสมพงศ์ ปัสสีแก้ว	201485	115.07	-	115.07
413	สมทบ	นางสมร ขำพรหมราช	201488	101.92	-	101.92
414	สมทบ	นางพรทิพย์ พลสุวรรณ	201498	427.40	-	427.40
รวม				90,288.45	28,195.57	118,484.02

รายละเอียดค่าตอบแทนผู้ช่วยงานค้างจ่าย ประจำปี 2554

ลำดับ		หน่วย	ค่าตอบแทนค้างจ่ายประจำปี 2554
			จำนวนเงิน(บาท)
1	03001	สนง.ส่งเสริมสวัสดิการและสวัสดิภาพครูและบุคลากรทางการศึกษา (สกสค.)	227.50
2	58000	พิพิธภัณฑพิมาย	448.00
3	0T000	ร.ร.อนุบาลบวร (เอกชน)	497.50
4	0ถ000	วิทยชันฏ ศิลป์ค ราชสีภ	14.00
5	0ย000	วิทยาลัยการอาชีพพิมาย	413.00
6	0ศ000	ศูนย์ส่งเสริมและพัฒนาอาชีพศึกษาภาคตะวันออกเฉียงเหนือ	140.00
7	0ษ000	ร.ร.อนุบาลชัยศิริ (เอกชน)	168.00
8	0ส000	ร.ร.สายมิตรจจอ (เอกชน)	3.50
9	79000	เทศบาลตำบลด่านขุนทด	7.00
10	83000	สนง. เทศบาลตำบลเมืองคอง	7.00
11	D4000	วิทยาลัยเทคนิคสุรนารี(อ.โชคชัย)	686.00
12	G3000	วิทยาลัยการอาชีพปากช่อง	325.50
รวม			2,937.00

ระเบียบวาระการประชุมที่

13

รับทราบและรับรองรายงาน การประชุมใหญ่สามัญ ประจำปี 2559

มติที่ประชุม.....

ภาคผนวก



ระเบียบสภรณออมทรพยครุณครราชสีมา จรกัด ว่าดวยการประชุมใหญ่ของสภรณออมทรพยครุณครราชสีมา จรกัด พ.ศ. 2543

อาศัยอำนาจตามความในข้อบงคับของสภรณออมทรพยครุณครราชสีมา จรกัด ข้อ 65(11) และ
ข้อ 84(26) คณะกรรมการดำเนินการกำหนดระเบียบไว้ดังนี้

ข้อ 1 ระเบียบนี้เรียกว่า “ระเบียบสภรณออมทรพยครุณครราชสีมา จรกัด ว่าดวยการประชุมใหญ่
ของสภรณออมทรพยครุณครราชสีมา จรกัด พ.ศ.2543”

ข้อ 2 ให้ใช้ระเบียบนี้ตั้งแตวันประกาศเป็นต้นไป

ข้อ 3 ในระเบียบนี้

“การประชุมใหญ่” หมายความว่า การประชุมใหญ่ของสภรณออมทรพยครุณครราชสีมา จรกัด
ซึ่งได้แกการประชุมใหญ่สามัญประจำปี และการประชุมใหญ่วิสามัญ

“สภรณ” หมายความว่า สภรณออมทรพยครุณครราชสีมา จรกัด

“คณะกรรมการดำเนินการ” หมายความว่า คณะกรรมการดำเนินการสภรณออมทรพยครุณ
ครราชสีมา จรกัด

“ประธานกรรมการ” หมายความว่า ประธานกรรมการสภรณออมทรพยครุณครราชสีมา จรกัด

“เจ้าหน้าที่” หมายความว่า เจ้าหน้าที่สภรณออมทรพยครุณครราชสีมา จรกัด

“สมาชิก” หมายความว่า สมาชิกสภรณออมทรพยครุณครราชสีมา จรกัด

“ญัตติ” หมายความว่า ข้อเสนอเพื่อการลงมติ

หมวดที่ 1 บททั่วไป

ข้อ 4 การแจ้งกำหนดการประชุมใหญ่ทุกคราว ให้สภรณมีหนังสือแจ้งวัน เวลา สถานที่ และเรื่องที่จะ
ประชุมให้บรรดาสมาชิกทราบล่วงหน้าไม่น้อยกว่าเจ็ดวัน แต่ถการประชุมเป็นการด่วน อาจแจ้งล่วงหน้าได้
ตามสมควร ทั้งนี้ให้ประธานกรรมการหรือรองประธานกรรมการหรือผู้จัดการ เป็นผู้ลงนามในหนังสือนั้น แต่ต้อง
แจ้งให้สภรณจังหวัดนครราชสีมาและกรมส่งเสริมสภรณทราบล่วงหน้า ในโอกาสเดียวกับที่แจ้งให้สมาชิกทราบ
ด้วย

ข้อ 5 ให้สมาชิกที่มาประชุมแสดงบัตรประจำตัวสมาชิก บัตรประจำตัวประชาชน หรือบัตรอื่นๆ ใด
ที่มีรูปถ่ายของบุคคลผู้นั้นติดอยู่ด้วย ต่อคณะกรรมการดำเนินการหรือเจ้าหน้าที่ผู้ที่ได้รับมอบหมายและให้ลงชื่อ

ก่อนเข้าประชุม ทุกครั้ง ทั้งนี้ ให้เป็นดุลยพินิจของคณะกรรมการดำเนินการจะกำหนดให้สมาชิกที่มาประชุมแสดงบัตรประจำตัว หรือไม่ก็ได้

เมื่อมีสัญญาให้เข้าประชุม ให้สมาชิกเข้านั่งในที่นั่งที่กำหนดไว้ เมื่อมีสมาชิกเข้าประชุมครบองค์ประชุมแล้ว ให้ประธานกรรมการดำเนินการประชุมได้

ข้อ 6 เมื่อพ้นกำหนดประชุมครั้งชั่วโมง สมาชิกยังไม่ครบกำหนดองค์ประชุมให้ประธานกรรมการเลื่อนการประชุมไปและให้เรียกประชุมอีกครั้งหนึ่งภายในกำหนดสิบสี่วัน นับแต่วันทีนัดประชุมใหญ่ครั้งแรก ในกรณีกรรมการดำเนินการนัดประชุม การประชุมครั้งหลังนี้ไม่บังคับว่าจะต้องครบองค์ประชุม เมื่อมีสมาชิกหรือผู้แทนสมาชิกแล้วแต่กรณี มาประชุมไม่น้อยกว่าหนึ่งในสิบของจำนวนสมาชิกหรือผู้แทนสมาชิกทั้งหมด หรือไม่น้อยกว่าสามสิบคน ก็ให้ถือเป็นองค์ประชุม

หากการประชุมนั้นได้นัดโดยสมาชิกหรือผู้แทนสมาชิกร้องขอ เมื่อพ้นกำหนดประชุมตามวรรคแรกสมาชิกยังไม่ครบองค์ประชุม ให้เลิกการประชุม

ข้อ 7 ให้ที่ประชุมพิจารณาเฉพาะเรื่องที่มีอยู่ในระเบียบวาระการประชุม แล้วต้องดำเนินการไปตามลำดับระเบียบวาระการประชุมที่จัดไว้ เว้นแต่ที่ประชุมจะลงมติเป็นอย่างอื่น

การพิจารณาญัตติที่มีสมาชิกเสนอในที่ประชุมใหญ่ ให้กระทำภายหลังจากที่ประชุมพิจารณาเรื่องที่มีอยู่ในระเบียบวาระการประชุมเสร็จแล้ว

ข้อ 8 สมาชิกผู้ใดประสงค์จะกล่าวถ้อยคำต่อที่ประชุม ให้ยกมือขึ้นพ้นศีรษะ เมื่อประธานอนุญาตแล้วจึงยืนขึ้นกล่าวได้ และต้องเป็นคำกล่าวกับประธานเท่านั้น

ข้อ 9 ถ้าคณะกรรมการดำเนินการขอแถลง หรือชี้แจงเรื่องใดต่อที่ประชุมให้ประธานพิจารณาอนุญาต

ข้อ 10 ประธานมีอำนาจปรึกษาที่ประชุมในปัญหาใด ๆ สั่งพักการประชุม เลื่อนการประชุม หรือเลิกการประชุมได้ตามเห็นสมควร

ข้อ 11 ให้คณะกรรมการดำเนินการจัดทำบันทึกรายงานการประชุม และเก็บรักษาไว้เป็นหลักฐาน

หมวด 2 การเสนอญัตติ

ข้อ 12 ญัตติที่สมาชิกเสนอให้มีการพิจารณาในเรื่องใด ๆ ในที่ประชุมใหญ่นั้นจะต้องมีสมาชิกอื่นรับรองอย่างน้อย 20 คน

ข้อ 13 เมื่อที่ประชุมกำลังปรึกษา หรือพิจารณาญัตติใดอยู่ ห้ามมิให้เสนอญัตติอื่นนอกจากญัตติดังต่อไปนี้

- (1) ขอให้ลงมติ
- (2) ขอให้ปิดการอภิปราย
- (3) ขอให้ยกเรื่องอื่นขึ้นปรึกษา หรือพิจารณา

รายงานประจำปี 2559

ข้อ 14 ในกรณีที่ประชุมลงมติให้ยกเรื่องอื่นขึ้นปรึกษา หรือพิจารณาให้ยุติเดิมเป็นอันตกไป

ข้อ 15 ยุติในเรื่องใดเมื่อมีการออกเสียงลงคะแนนในที่ประชุมแล้ว หรือตกไปแล้ว สมาชิกจะเสนอญัตติซึ่งมีหลักการเช่นเดียวกันนั้นซ้ำอีกไม่ได้

หมวด 3

การอภิปราย

ข้อ 16 การอภิปรายต้องอยู่ในประเด็น หรือเกี่ยวกับประเด็นที่กำลังปรึกษากันอยู่ ต้องไม่ฟุ่มเฟือยวนเวียน ซ้ำซาก หรือซ้ำกับผู้อื่น และห้ามมิให้นำเอกสารใด ๆ มาอ่านให้ที่ประชุมฟังโดยไม่จำเป็น

ห้ามผู้อภิปรายแสดงกิริยา หรือใช้วาจาอันไม่สุภาพ ใส่ร้ายหรือเสียดสี บุคคลใด และห้ามกล่าวถึงพระมหากษัตริย์ หรือออกชื่อสมาชิก หรือบุคคลใดโดยไม่จำเป็น

ข้อ 17 ถ้าประธานเห็นว่าผู้ใดได้อภิปรายพอสมควรแล้ว ประธานจะให้ผู้นั้นหยุดอภิปรายก็ได้ หรือเห็นว่าผู้อภิปรายใช้วาจาไม่เหมาะสมก็สามารถสั่งยุติการอภิปราย หรือถอนคำพูดอภิปรายได้

ข้อ 18 การอภิปรายเป็นอันยุติลงเมื่อ

- (1) ไม่มีผู้ใดอภิปราย
- (2) ที่ประชุมลงมติให้ปิดอภิปราย
- (3) ที่ประชุมลงมติให้ยกเรื่องอื่นขึ้นปรึกษา

ข้อ 19 ในกรณีที่ประธานพิจารณาเห็นว่าได้อภิปรายกันพอสมควรแล้ว จะขอให้ที่ประชุมวินิจฉัยว่าจะปิดอภิปรายหรือไม่ก็ได้

ข้อ 20 เมื่อการอภิปรายได้ยุติแล้ว ห้ามมิให้ผู้ใดอภิปรายอีก เว้นแต่ที่ประชุมสรุปความที่ได้อภิปรายกันมาแล้วได้ก่อนที่ประชุมจะลงมติ

ข้อ 21 ประธานอาจอนุญาตให้กรรมการชี้แจงข้อเท็จจริงต่อที่ประชุม เพื่อประกอบการอภิปรายของสมาชิกก็ได้ หรือทำความเข้าใจต่อสมาชิกได้

หมวด 4

การลงมติ

ข้อ 22 ในกรณีที่จะต้องมิตให้ประธานขอให้ที่ประชุมลงมติ

ข้อ 23 การออกเสียงลงคะแนน ประธานจะสั่งให้ออกเสียงลงคะแนนได้ 2 วิธี

- (1) ออกเสียงลงคะแนนเปิดเผย
- (2) ออกเสียงลงคะแนนลับ ให้ใช้เขียนบัตรลงคะแนน

การนับคะแนนให้ที่ประชุมเลือกสมาชิกที่มาประชุมเป็นกรรมการนับคะแนนไม่น้อยกว่าสามคน

การแก้ไข หรือเพิ่มเติมข้อบังคับ ต้องมีคะแนนเสียงในการลงมติไม่ต่ำกว่าสองในสามของจำนวนสมาชิกที่เข้าประชุม และต้องไม่ขัดต่อวัตถุประสงค์ของสหกรณ์ หรือขัดต่อกฎหมาย

การออกเสียงลงคะแนนแก้ไข หรือเพิ่มเติมระเบียบ หรือกรณีอื่นใด นอกจากการแก้ไข หรือเพิ่มเติม ข้อบังคับให้ถือคะแนนเสียงในการลงมติด้วยคะแนนเสียงส่วนใหญ่ของจำนวนสมาชิกที่เข้าประชุมและต้องไม่ขัดต่อวัตถุประสงค์ของสหกรณ์ หรือขัดต่อกฎหมาย

ข้อ 24 ให้ประธานกรรมการรักษาการให้เป็นไปตามระเบียบนี้

ประกาศ ณ วันที่ 2 ตุลาคม 2543

(นายเฉลิม ลิ้ม)

ประธานกรรมการ

การติดต่อกับสหกรณ์

โทรศัพท์ 044-211037 , 211558 , 211559 , 211560 , 211151, 211086

นายยงยุทธี บัวทองผุด	ผู้จัดการ	ต่อ 161	081-9664576
นางพนอจิตร สุขสูงเนิน	รองผู้จัดการ	ต่อ 112	095-6097689
นางอารีย์ อัจจะบก	ผู้ช่วยผู้จัดการ	ต่อ 122	081-3604895
นางดวงพร ช้างทอง	ผู้ช่วยผู้จัดการ	ต่อ 116	081-7186301
	ฝ่ายบริหารสำนักงาน	ต่อ 1,124,126	081-7259532

โทรสาร 044 - 211223

ฝ่ายการเงิน		ต่อ 5,143	081-7605729
ฝ่ายเงินฝาก		ต่อ 4,132	
ฝ่ายบัญชี		ต่อ 221	
ฝ่ายทะเบียนหุ้นและหนี้		ต่อ 172	
ประจำ สนง.ใหญ่ เขต 1		ต่อ 3	081-7908166
ประจำ สนง.ใหญ่ เขต 2		ต่อ 3	098-1040254
ประจำ สนง.ใหญ่ เขต 3		ต่อ 3	081-7606258
ประจำ สนง.ใหญ่ เขต 4		ต่อ 174	081-9763097
ประจำ สนง.ใหญ่ เขต 5		ต่อ 174	081-7605479
ประจำ สนง.ใหญ่ เขต 6		ต่อ 173	081-7604364
ประจำ สนง.ใหญ่ เขต 7		ต่อ 173	081-7250771

โทรสาร 044-211152, 044-211153

ฝ่ายประมวลผล		ต่อ 7,186	081-8763821
ฝ่ายสินเชื่อ		ต่อ 2,182,183,184	081-7603291
		ต่อ 189	081-7605073

โทรสาร 044 - 211064

ฝ่ายวิเคราะห์สินเชื่อ		ต่อ 2,184	081-7602960, 089-8465118
ฝ่ายติดตามหนี้		ต่อ 172	081-2654516
ฝ่ายกฎหมาย และดำเนินคดี		ต่อ 126	081-7606970
ฝ่ายสวัสดิการ		ต่อ 151	081-8790763
ฝ่ายพัสดุเอกสารและอาคารสถานที่			087-2593322 081-8773672

ฝ่ายอำนวยความสะดวก		ต่อ 151	
--------------------	--	---------	--

เวลาทำการ

วันอังคาร – วันเสาร์

เวลา 09.00 น. – 17.00 น.

หยุดวันอาทิตย์และวันจันทร์

การชำระเงิน

1. การชำระผ่านบัญชีธนาคาร

สมาชิกสามารถโอนเงินเข้าบัญชี ชื่อบัญชี “สหกรณ์ออมทรัพย์ครูนครราชสีมา จำกัด” เพื่อชำระหนี้ ซื้่อหุ้น และฝากเงิน ดังนี้

ธนาคาร	สาขา	เลขที่บัญชี	ประเภท
กรุงไทย จำกัด	นครราชสีมา	301-1-05071-6	ออมทรัพย์
กรุงไทย จำกัด	ย่อยเดอะมอลล์	398-0-00206-3	ออมทรัพย์
กรุงเทพ จำกัด	อัมพวัน	538-003585-6	สะสมทรัพย์
ออมสิน	สุรนารี	0-5253050535-4	เพื่อเรียก

2. การชำระผ่านธนาณัติ

สั่งจ่ายในนาม “ผู้จัดการสหกรณ์ออมทรัพย์ครูนครราชสีมา จำกัด” 669 หมู่ 5 ถนนราชสีมา-ปักธงชัย ตำบลปรุใหญ่ อำเภอเมืองนครราชสีมา จังหวัดนครราชสีมา 30000

รายชื่อเจ้าหน้าที่ประจำสำนักงานเขตพื้นที่การศึกษาฯ

ลำดับ	ชื่อ-สกุล	สพ.น.ม. เขต	อำเภอ	สำนักงาน	มือถือ
1	น.ส.ปิยทิพย์ ทานกระโทก	2	จักราช	044-399693	088-3779526
2	นางธนินภัตสร ศรีหมื่นไวย	3	ครบุรี	044-448706	088-3779562
3	น.ส.สุธารัตน์ มากด่านกลาง	4	ปากช่อง	044-311341	088-3779564
4	น.ส.เปรมปรีดา ผดุงสุขดำรง	5	ด่านขุนทด	044-389311	088-3779567
5	นางสิริพรรณ แสงทองเขียว	6	บัวใหญ่	044-462845	088-3779574
6	น.ส.อรทัย ท่าเลิศ	7	ชุมพวง	044-487622	088-3779584

คณะกรรมการดำเนินการ สหกรณ์ออมทรัพย์ครูนครราชสีมา จำกัด ชุดที่ 59

ลำดับ	ชื่อ - สกุล	ตำแหน่ง	มือถือ
1	นายทอง วิริยะจารุ	ประธานกรรมการ	081-2653858
2	นายสมศักดิ์ จักสาร	รองประธานกรรมการ คนที่ 1	088-3777562
3	นายปริญญา ประจง	รองประธานกรรมการ คนที่ 2	081-7253976
4	นายสมโภชน์ ฉ่ำธงชัย	กรรมการ	089-8455930
5	นายสุรชัย แยมกาญจนวัฒน์	กรรมการ	081-7606066
6	นายองอาจ เลิศประไพสกุล	กรรมการ	086-8789767
7	นายศรีชาติ อ่อนโคกสูง	กรรมการ	089-5783506
8	นายบุญโฮม พิมพ์ภักดี	กรรมการ	088-1233778
9	นายบุญธรรม เดชบุญ	กรรมการ	081-7605712
10	นายเกษม มารครบุรี	กรรมการ	095-6135273
11	น.ส.ประมวล แทนขุนทด	กรรมการ	081-9766981
12	นายพงษ์พันธ์ มาแสวง	กรรมการ	089-8645078
13	นางอรทัย พยัคฆ์มะเริง	กรรมการและเหรัญญิก	081-9670826
14	นายวีระ ไรจน์หิรัญ	กรรมการและเลขานุการ	081-7601134



ประกาศ สหกรณ์ออมทรัพย์ครูนครราชสีมา จำกัด
เรื่อง การกำหนดวันหยุดประจำสัปดาห์ และวันหยุดตามประเพณี ประจำปี 2560

โดยที่พระราชบัญญัติคุ้มครองแรงงาน พ.ศ. 2541 ได้ประกาศและมีผลบังคับใช้ตั้งแต่วันที่ 19 สิงหาคม พ.ศ. 2541 กฎหมายฉบับนี้ยังกำหนดให้รัฐบังคับใช้กฎหมายอย่างเคร่งครัดในฐานะเป็นกฎหมายพิเศษที่เกี่ยวกับความสงบเรียบร้อยของประชาชน หากผู้ใดฝ่าฝืนหรือไม่ปฏิบัติตามจะต้องถูกลงโทษอาญา และปรับหรือ ทั้งจำทั้งปรับ ดังที่บัญญัติไว้ในมาตรา 144 - 159

เพื่อเป็นการปฏิบัติให้เป็นไปตามกฎหมายคุ้มครองแรงงาน อาศัยอำนาจตามมาตรา 5 แห่งพระราชบัญญัติคุ้มครองแรงงาน พ.ศ. 2541 มติคณะกรรมการดำเนินการสหกรณ์ออมทรัพย์ครูนครราชสีมา จำกัด ชุดที่ 59 ในคราวประชุมครั้งที่ 29/59 วันที่ 23 ธันวาคม 2559 และข้อบังคับสหกรณ์ออมทรัพย์ครูนครราชสีมา จำกัด ข้อ (60)(1)(ข) ประธานกรรมการจึงกำหนดวันหยุดประจำปี 2560 ดังนี้

1. วันหยุดประจำสัปดาห์			คือ วันอาทิตย์ และวันจันทร์
2. วันหยุดตามประเพณี ดังนี้			
วันอังคารที่	3	มกราคม พ.ศ.2560	ชดเชยวันขึ้นปีใหม่ (มติ ครม.)
วันเสาร์ที่	11	กุมภาพันธ์ พ.ศ.2560	วันมาฆบูชา
วันพฤหัสบดีที่	6	เมษายน พ.ศ.2560	วันจักรี
วันพฤหัสบดีที่	13	เมษายน พ.ศ.2560	วันสงกรานต์
วันศุกร์ที่	14	เมษายน พ.ศ.2560	วันสงกรานต์
วันเสาร์ที่	15	เมษายน พ.ศ.2560	วันสงกรานต์
วันอังคารที่	2	พฤษภาคม พ.ศ.2560	ชดเชย วันแรงงานแห่งชาติ
วันศุกร์ที่	5	พฤษภาคม พ.ศ.2560	วันฉัตรมงคล
วันพุธที่	10	พฤษภาคม พ.ศ.2560	วันวิสาขบูชา
วันศุกร์ที่	12	พฤษภาคม พ.ศ.2560	วันพืชมงคล
วันเสาร์ที่	8	กรกฎาคม พ.ศ.2560	วันอาสาฬหบูชา
วันอังคารที่	11	กรกฎาคม พ.ศ.2560	ชดเชยวันเข้าพรรษา
วันศุกร์ที่	28	กรกฎาคม พ.ศ.2560	วันเฉลิมพระชนมพรรษาสมเด็จพระเจ้าอยู่หัวมหาวชิราลงกรณ บดินทรเทพยวรางกูร ฯ
วันเสาร์ที่	12	สิงหาคม พ.ศ.2560	วันแม่แห่งชาติ
วันอังคารที่	24	ตุลาคม พ.ศ.2560	ชดเชย วันปิยมหาราช
วันอังคารที่	5	ธันวาคม พ.ศ.2560	วันคล้ายวันพระราชสมภพพระบาทสมเด็จพระเจ้าอยู่หัว รัชกาลที่ 9
วันอังคารที่	12	ธันวาคม พ.ศ.2560	ชดเชยวันพระราชทานรัฐธรรมนูญ

ประกาศ ณ วันที่ 28 ธันวาคม 2559

(นายทอง วิริยะจารุ)

ประธานกรรมการสหกรณ์ออมทรัพย์ครูนครราชสีมา จำกัด



สภกรณ์ฯ จัดกิจกรรมพิธีถวายอาลัยพระบาทสมเด็จพระปรมินทรมหาภูมิพลอดุลยเดช



คณะกรรมการดำเนินการและคณะเจ้าหน้าที่ร่วมกิจกรรมการพัฒนาองค์กร : OD



สภกรณ์ฯ จัดการสอบคัดเลือกบุคลากรสมาชิก เพื่อรับทุนเรียนดี ระดับอุดมศึกษาต่อเนื่อง ประจำปี 2559



“ชีวิตเบิกบาน-การทำงานเป็นสุข”



คณะกรรมการดำเนินการ และคณะเจ้าหน้าที่สภกรณ์ฯ ร่วมกิจกรรมการฝึกอบรมการซ้อมดับเพลิง และการหนีไฟ ประจำปี 2559



การประชุมสัมมนาผู้แทนสมาชิก และผู้ช่วยงานกิจการ



สภกรณ์ฯ ออมทรัพย์คุณครูราชสิมา จำกัด ประจำปี 2559



การประชุมร่วมกันระหว่างคณะกรรมการดำเนินการ

และคณะกรรมการที่ปรึกษาภาคีตมศักดิ์





สหกรณ์ออมทรัพย์ครูนครราชสีมา จำกัด

สมาชิกร่วมสร้าง
สหกรณ์ร่วมสาน
อุดมการณ์ร่วมกัน

เลขที่ 669 หมู่ที่ 5 ถนนราชสีมา-บึงหวงชัย ตำบลปทุมใหญ่ อำเภอเมืองนครราชสีมา จังหวัดนครราชสีมา 30000
โทรศัพท์ 044-211037, 211558, 211558, 211560, 211151, 211086

WWW.KORATTSC.COM E-mail : KORATTSC@HOTMAIL.COM